

Línea III del
Mexicable alcanza
65% de avance
en Naucalpan



Pág. 3

PORTAL

Libereación



**Derecho de
Picaporte**

Alfonso Godínez

Crónica de un desayuno,
parte 2 y última.

Del encuentro de la Gobernadora Delfina Gómez Álvarez con periodistas del Valle de Toluca y del sur y el norte del Estado de México (después hizo otro con los del Valle de México, el oriente y la región de los volcanes) comentábamos que, al menos en lo personal y de algunos colegas más que lo comentamos en la mesa en aquella ocasión, incomoda que algunos compañeros, no todos obviamente, aprovechen para hacerle a la mandataria y/o a algunos miembros del gabinete peticiones muy personales, que va desde la petición para su medio hasta temas privados, el reclamo porque no los han tomado "en cuenta" y casos similares

Pág. 4

Extorsiones bajaron 37% durante 2025 en Edomex; se registraron 1,289 casos menos que durante 2024

La estrategia de seguridad implementada por el gobierno de Delfina Gómez Álvarez muestra resultados concretos en la reducción de la extorsión, que en 2025 cayó 37% en el Estado de México, en comparación con el año anterior, informó la Fiscalía General de Justicia del Estado de México.

Pág. 2



ERIC ANTONIO "N"

Enfrentará
otro cargo
por violación
el doble
feminicida
de Cuautitlán

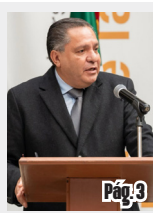

Transparencia
y diálogo en
instalación de
parquímetros en
Toluca garantiza RM

Pág. 3



Urge mayor inversión
pública en México
para enfrentar la
crisis global; fracasó
el modelo de EU:
Sandoval

Pág. 5

A competencia de piano en Austria, Mateo, joven talento mexiquense



Pág. 7

La Escuela de Bellas Artes de Toluca (EBAT), del gobierno del Estado de México, se ha consolidado como espacio de formación de músicos destacados; es el caso de Mateo Castañeda Caffaratti, joven pianista y trompetista mexiquense de 13 años, que representará a México en la final del '6th Elevato Competition for International Youth', que se realizará el 28 de marzo en Viena, Austria.

Con la obra
'El Árbol' de Elena
Garro, reabren el
teatro 'Esvón
Gamaliel' del
Edificio de
Rectoría



Pág. 8

Incendio arrasa una fábrica de esponjas en Chalco; bomberos llegan una hora después

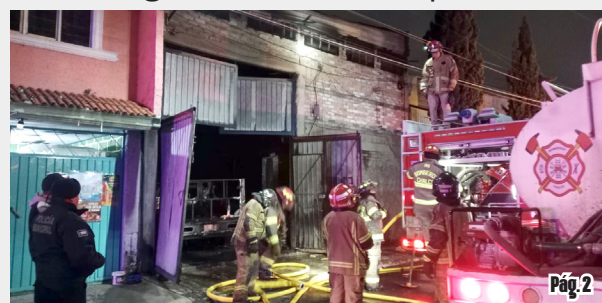

Pág. 2

Mujeres aún sin justicia reflejada en las políticas públicas del país: Alejandra Ríos Cázares



Pág. 4

Bajo cuidado minucioso residentes de Zacango ante bajas temperaturas



Pág. 6

Sheinbaum exhorta a que SCJN explique la compra de camionetas blindadas



Pág. 5

Extorsiones bajaron 37% durante 2025 en Edomex; se registraron 1,289 casos menos que durante 2024

La estrategia de seguridad implementada por el gobierno de Delfina Gómez Álvarez muestra resultados concretos en la reducción de la extorsión, que en 2025 cayó 37% en el Estado de México, en comparación con el año anterior, informó la Fiscalía General de Justicia del Estado de México.

“En la Mesa de Paz de esta mañana, la Fiscalía General de Justicia del Estado de México compartió que en 2025 se registró la disminución en 37.4% en el delito de extorsión, en comparación al 2024.

Autoridades de los tres órdenes de gobierno combativos, de manera coordinada, este delito para la seguridad de las familias mexiquenses”, dijo la Mandataria mexiquense.

Estos datos se presentaron durante la Mesa de Paz, encabezada por la gobernadora Delfina Gómez Álvarez, como parte del seguimiento permanente a las acciones y resultados en materia de seguridad.

Se detalló que, de enero a diciembre de 2024, se registraron 3 mil 439 casos de extorsión, mientras que en el mismo periodo de 2025 se presentaron 2 mil 150 casos.

Estos resultados son producto del trabajo coordinado entre los tres órdenes de gobierno, así como



del análisis permanente de información estratégica, la atención a denuncias y la implementación de operativos focalizados para combatir este delito.

En la sesión 14 de la Mesa de Paz participaron Horacio Duarte Olivares, Secretario General de Gobierno; Maricela López Urbina,

Secretaria Técnica de la Mesa de Paz; José Luis Cervantes Martínez, Fiscal General de Justicia del Estado de México; así como representantes de la Secretaría de Seguridad estatal, la Defensa Nacional, Secretaría de Marina, Guardia Nacional y el Centro Nacional de Inteligencia. (Foto: Especial Portal)

Enfrentará otro cargo por violación el doble feminicida de Cuautitlán

MARTHA ROMERO

Eric Antonio ‘N’, presunto culpable del feminicidio en agravio de dos víctimas en Cuautitlán ocurrido en enero de este 2026, también enfrentará otro proceso jurídico por su presunta participación en el delito de violación, ilícito cometido en agravio de su expareja sentimental en 2018, hechos por lo que un juez lo vinculó a proceso.

En el primero de los casos, el Agente del Ministerio Público expuso que el pasado 12 de enero el imputado acudió a un domicilio ubicado en el municipio de Cuautitlán, en donde habitaban su exsuegra y su expareja sentimental, lugar en donde las habría agredido y privado de la vida para después huir del lugar llevándose a la hija de ambos.

Las investigaciones establecieron que luego de cometer el ilícito, Eric Antonio ‘N’ llevó a la menor a una guardería y buscó ayuda para ocultarse, por lo que el 13 de enero se trasladó a San Martín de Las Pirámides a casa de un familiar que le proporcionó efectivo para trasladarse a Guerrero, donde un sujeto identificado como Alejandro ‘N’ le ayudó a encontrar trabajo y a ocultarse.

Una vez identificado el paradero del investigado, elementos de diversas corporaciones policiacas federales y estatales, se trasladaron al sitio donde fue capturado el 17 de enero, en cumplimiento de una orden de aprehensión obtenida de un juez mexiquense.

Previamente, fue aprehendido Alejandro ‘N’, sujeto que contaba con orden de aprehensión por el delito de abuso sexual en agravio de una menor, hechos ocurridos en 2022.

Una vez detenido, Eric Antonio ‘N’ fue trasladado al Estado de México e ingresado al Centro

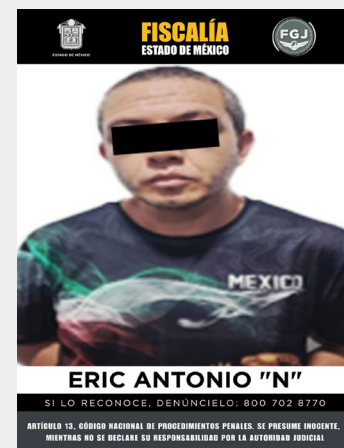

Penitenciario y de Reinserción Social de Cuautitlán, donde quedó a disposición de un juez, quien, tras analizar los datos recabados y aportados determinó su vinculación a proceso, y concedió un plazo de tres meses para el cierre de investigación y la medida cautelar de prisión preventiva justificada.

Mientras que en el segundo caso, de acuerdo con la investigación iniciada por el delito de violación, Eric Antonio ‘N’ agredió en el 2018 a quien era su pareja sentimental en un domicilio ubicado en Cuautitlán, pero la víctima por temor a sufrir más agresiones no accedió a continuar la indagatoria, ya que al parecer fue amenazada con privarla de la vida si lo hacía.

Sin embargo, el pasado 15 de enero de este año decidió iniciar la denuncia, al enterarse que Eric Antonio ‘N’ se encontraba detenido por otro motivo.

Con el avance en la investigación, el agente del ministerio público recabó y aportó las pruebas necesarias para que un juez determinará su posible participación en el delito de violación, por lo que determinó su vinculación a proceso por este ilícito y fijó un plazo de dos meses para el cierre de la investigación complementaria. (Foto: Especial Portal)

Incendio arrasa una fábrica de esponjas en Chalco; bomberos llegan una hora después

ORLANDO SALINAS

Una fábrica dedicada a la producción de esponjas fue consumida por el fuego, luego de que se registró un fuerte incendio al interior del inmueble ubicado en el municipio de Chalco, vecinos denunciaron que los bomberos tardaron en llegar a la zona.

Vecinos de la colonia Nueva San Miguel reportaron un fuerte incendio al interior de un inmueble ubicado en la calle San Miguel, entre las calles Sauces y Bugambilias, municipio de Chalco.

Debido a que los bomberos tardaron en llegar a la zona, los vecinos intentaron sofocar las llamas que rápidamente se expandieron por el inmueble.

Luego de más de una hora los bomberos arribaron al lugar y con chorros de agua comenzaron a sofocar el fuego.

De acuerdo con el reporte, el inmueble era una fábrica dedicada a la producción de esponjas, lo que provocó que las llamas alcanzasen más de 15 metros de altura.

Debido a que el fuego se salió de control, provocó pánico entre los vecinos que optaron por resguardarse en una zona segura.

Tras varios minutos, los bomberos lograron controlar, sofocar el incendio y realizaron la remoción de escombros.

El inmueble fue asegurado y se desconoce qué fue lo que provocó el incendio.

(Foto: Especial Portal)

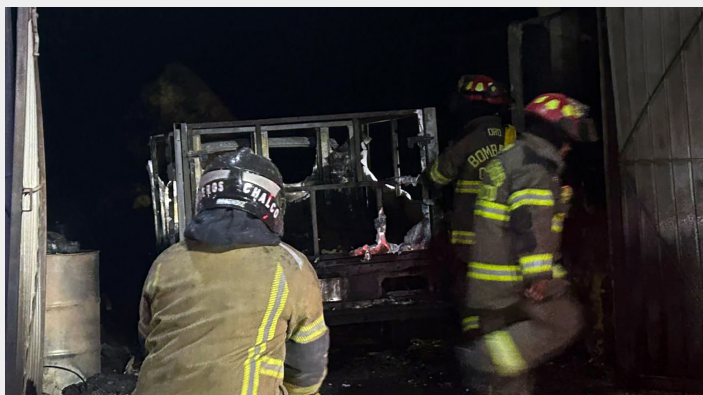

PORTAL
Liberación

Director General
Esteban Rivera Rivera

Subdirector editorial
Luis Leobardo Hernández Sánchez

Editora web
Emely de Jesús Carmona

Diseño
Daniel Jasso Carbajal

Distribuido por Unión Única de Voceadores del Valle de Toluca. Dirección: Honduras 317 y Brasil 403-A, Col. Américas, Toluca, Estado de México, C.P. 50130

Sábado 24 de enero de 2026, Año 26, No. 7447

Prohibida la reproducción total o parcial del contenido de este diario sin previa autorización. PORTAL Liberación es un periódico plural, abierto a todas las corrientes de pensamiento y respetuoso del criterio de sus colaboradores, a quienes pide apegarse a las normas legales vigentes en nuestra materia. Por ello, las opiniones expresadas en sus páginas son de la exclusiva responsabilidad de sus autores.

Domicilio: Ernesto Monroy C. No. 109, Col. EXPORTEC II, 50223, San Miguel Totoltepec, Méx.

Editor responsable:
Esteban Rivera Rivera

Portal Liberación es una publicación de Esteban Rivera Rivera. Certificado de Reserva de Derechos al uso exclusivo del título: 04-2024-100415474000-101, Certificado de Licitud de Título y Certificado de Licitud de Contenido en trámite. El contenido de los artículos es responsabilidad de los autores. No se devuelven originales, aun cuando no sean publicados.

Medio certificado ante Padrón Nacional de Medios (<http://pnmi.segob.gob.mx/>) PNMP_resultadosmi2.php?idr=2175&medio=3) Circulación y Cobertura certificadas por: Asociación Interactiva para el Desarrollo Productivo A.C

MARTHA ROMERO

El objetivo principal de la implementación de parquímetros virtuales en Toluca es el ordenamiento vial y el uso adecuado del espacio público; no la recaudación, como ha ocurrido en administraciones anteriores, aseveró el presidente municipal, Ricardo Moreno Bastida.

Tras señalar que hasta el momento no ha sostenido reuniones con los grupos que han externado su inconformidad con el proyecto, adelantó que el gobierno municipal estará abierto al diálogo y una vez que estén listos los estudios técnicos correspondientes, ello con el fin de que conozcan tanto el programa como sus beneficios, pues la idea no es afectar a los vecinos.

En entrevista, refirió que el proceso de licitación o contratación será público y transparente, además de que los contratos se firmarán bajo criterios que garanticen seguridad, limpieza, señalización adecuada y orden en las zonas donde se instalen los parquímetros.

Adelantó que el proyecto contempla parquímetros virtuales operados a través de plataformas digitales para eliminar infraestructura física, reducir costos de mantenimiento y mejorar la supervisión,

Transparencia y diálogo en instalación de parquímetros en Toluca garantiza RM



además de que la administración del sistema no estará a cargo de la policía de tránsito ni de vialidad, sino de la tesorería municipal para evitar abusos y fortalecer la confianza ciudadana.

Moreno Bastida refirió que las zonas consideradas para la primera etapa son el primer cuadro del Centro Histórico, la calle 5 de Mayo, el área de la terminal y la zona hospitalaria de Nicolás San Juan, pues en este último punto la falta de orden obstaculiza el paso de ambulancias y ha generado estacionamientos en doble fila.

“El propósito es generar rotación vehicular y liberar espacios,

especialmente donde existen estacionamientos que no se utilizan y las calles siguen saturadas”, explicó.

Resaltó que el proyecto podría estar listo en un plazo de tres a cuatro semanas y la tarifa estará regulada por el Código Financiero del Estado de México, por lo que no será definida de manera discrecional por el ayuntamiento.

Por último, indicó que los parquímetros virtuales forman parte de una estrategia integral para recuperar el dinamismo del Centro Histórico, apoyar al comercio formal y avanzar hacia una ciudad más ordenada y funcional.

(Foto: Especial Portal)

Inicia el GEM capacitación a operadores de transporte público, busca llegar a 40 mil conductores

Con el objetivo de mejorar la calidad, seguridad e inclusión en el servicio de transporte en territorio estatal, el gobierno del Estado de México inició el Programa de Capacitación para Personas Operadoras del Transporte Público.

Esta acción, dirigida a personas que ya se desempeñan en esta actividad y a quienes buscan la oportunidad de integrarse a ella, se realiza a través del Instituto de Capacitación y Adiestramiento para el Trabajo Industrial (ICATI) en coordinación con la Secretaría de Movilidad.

La formación incluye contenidos como desarrollo humano, perspectiva de género, primeros auxilios, seguridad vial, mecánica básica y marco normativo, con una duración de 10 horas; se imparte en grupos de hasta 29 participantes, con un costo de recuperación de 340 pesos por persona.

Quienes completen esta capacitación, recibirán una constancia avalada por la Secretaría del Trabajo y Previsión Social, la Secretaría de Educación Pública y la Dirección General de Centros de Formación para el Trabajo.

Cabe señalar que dicho documento es un requisito para que los operadores de transporte público tramiten su licencia ante la Secretaría de Movilidad, con vigencia de dos años.

En una primera etapa, las actividades se desarrollarán en las sedes del ICATI ubicadas en Chimalhuacán, Apaxco y Zumpango, con distintos grupos y horarios. Con el avance del programa, se sumarán más sedes.

El gobierno del Estado de Méxi-

co tiene la meta de capacitar a más de 40 mil personas en lo que resta de la administración, conforme a la vigencia de su licencia de conducir.

Las y los interesados en participar en los cursos pueden llamar al Departamento de Vinculación y Comunicación del ICATI, al teléfono 722 1679470 ext. 2070 y 2075, de lunes a viernes, de 9:00 a 17:00 horas; así como escribir al correo electrónico icati_dvinculacion@edomex.gob.mx.

(Foto: Especial Portal)



Línea III del Mexicable alcanza 65% de avance en Naucalpan

El gobierno de la maestra Delfina Gómez Álvarez transforma la movilidad de más de 700 mil habitantes de colonias de difícil acceso del municipio de Naucalpan con la construcción de la Línea III del Mexicable, que lleva un avance de obra de 65% y que será un servicio de transporte digno y eficiente.

Esta obra histórica y de relevancia regional, tendrá una extensión de poco más de 9.5 kilómetros, donde se construyen 10 estaciones; brindará servicio a 40 mil usuarios todos los días, a través de 278 cabinas que conectarán directamente con el Sistema de Transporte Colectivo Metro, en la estación ‘Mexipuerto Cuatro Caminos’.

Con este sistema se reducirán en dos terceras partes los tiempos de traslado, al pasar de más de una hora a solo 30 minutos, con un servicio seguro, digno y eficiente, para población de esta zona del Valle de México.

Se espera que a finales del presente año se concluya al 100% la obra civil y que el sistema de transporte entre en operación durante el primer trimestre del 2027.



Juan Manuel Carrillo, encargado de obra de la Línea III del Mexicable del Sistema de Transporte Masivo y Teleférico (Sitramytem), informó que en tres meses más se estará en condiciones de realizar pruebas electromecánicas y el ajuste en los niveles que deberán tener las canastillas para su correcto funcionamiento en seis de las 10 estaciones.

Mencionó que es la primera vez que en México, en una misma estación (La Tolva), se instalan tres equipos de potencia: uno alimentará de energía a la línea troncal, que será de la estación Cuatro Caminos a la Tolva; uno más a la Antena ‘A’, que será de la estación La Tolva a Izcalli Champa; mientras que el tercero abastecerá a la Antena ‘B’, de La Tolva a Lomas del Cadete.

(Foto: Especial Portal)

Mujeres aún sin justicia reflejada en las políticas públicas del país: Alejandra Ríos Cázares

Solo 38% de los puestos en los gobiernos municipales del Estado de México son ocupados por mujeres, que se concentran en los niveles más bajos, lo cual ubica a la entidad en el lugar 16 a escala nacional, y aunque la presencia femenina aumenta en los estados y el gobierno federal, sigue habiendo sesgos de género que limitan su acceso a puestos superiores y condicionan la evaluación de su desempeño.

Con datos estadísticos del INEGI y de organismos internacionales, Alejandra Ríos Cázares, directora de World Justice Project en México, alertó de los sesgos vigentes en el nombramiento de mujeres en carteras poco estratégicas de los gobiernos.

Asimismo, previno sobre la falta de atención sistemática a los

efectos incapacitantes de la menstruación, la abrumadora mayoría de la participación femenina en tareas de cuidado y las discrepancias en la presencia de mujeres en las administraciones públicas por órdenes de gobierno, que es mínima a escala municipal.

Al participar en el ciclo 'Mujeres y políticas públicas', organizado por Juan Carlos Martínez Andrade, profesor-investigador de El Colegio Mexiquense, la conferenciante señaló la necesidad de generar y usar información respecto de la situación de las mujeres en la administración pública, tema de su exposición.

Advertió asimismo del sesgo frecuente de identificar a las mujeres con los puestos de liderazgo, sin considerar su participación en toda la gama de la administración pública.

Expuso la pertinencia de preguntar cuántas mujeres participan

en el sector público y cuáles son sus características para encontrar los sesgos que se dan en todos los niveles, en su participación y en los factores que determinan esta, además de verificar si su liderazgo tiene efectos en las decisiones de políticas públicas.

Afirmó que se necesita información con perspectiva de género y sostuvo que no se ha sido sensible a los sesgos que existen entre los sexos, lo que en algunos casos ha tenido consecuencias fatales respecto de los efectos de medicamentos y la información de las diferencias sobre intervenciones públicas que han afectado a las mujeres.

Dedicó una parte de su exposición a los efectos incapacitantes de la dismenorrea puede ser incapacitante, porque sentir dolor puede ser un distractor, y compartió que 10 % de las mexicanas padece endometriosis, cuyo diagnóstico requiere de nueve años en promedio.

Alejandra Ríos Cázares dijo que 45% de las mexicanas se ausentan del trabajo durante horas o días por



molestias menstruales, 35% ha recibido descuentos por faltar y 2.4% han sido despedidas, según datos del informe Menstruación y productividad laboral. El tabú que impacta el resultado del negocio, de Dalia Empower.

Puso énfasis en los datos que hablan de la abrumadora carga que tienen las mujeres en las tareas de cuidados respecto de los hombres, ya que 80.3% se hacen cargo de personas con discapacidad o dependencia, 95% cuida a personas de 0 a 5 años, 90.3 a personas de 6 a 17 años y 67.3% lo hace con personas de 60 años y más.

Analizó la presencia de las mujeres en altos puestos de gobierno a escala internacional y nacional, así como su liderazgo, y compartió que mientras en 139 países 46% de mujeres participan en la administra-

ción pública en México solo lo hacen 37% en términos globales.

De los datos que dio con información del INEGI, destaca que en el Estado de México hay 63% de mujeres a escala estatal, pero en los municipios la participación es de solo 38%.

Otro aspecto que analizó fue la ausencia de mujeres en altos niveles estratégicos, como las secretarías de Hacienda, Relaciones Exteriores o Seguridad, para el caso mexicano.

Finalmente, reconoció que no todas las mujeres son sensibles a los temas de igualdad de género, y remarcó que es indispensable trabajar en generar y analizar datos, el acceso al liderazgo y su ejercicio, así como la participación femenina y las condiciones en que se da.

(Foto: Especial Portal)



Derecho de Picaporte

ALFONSO GODÍNEZ MENDIOLA

Crónica de un desayuno, parte 2 y última.

Del encuentro de la Gobernadora Delfina Gómez Álvarez con periodistas del Valle de Toluca y del sur y el norte del Estado de México (después hizo otro con los del Valle de México, el oriente y la región de los volcanes) comentábamos que, al menos en lo personal y de algunos colegas más que lo comentamos en la mesa en aquella ocasión, incomoda que algunos compañeros, no todos obviamente, aprovechen para hacerle a la mandataria y/o a algunos miembros del gabinete peticiones muy personales, que va desde la petición para su medio hasta temas privados, el reclamo porque no los han tomado "en cuenta" y casos similares, pues da la impresión de que todos somos iguales y que si abordamos a un alto funcionario no solo es para entrevistarlos sino para "pedirle", y desafortunadamente existen anécdotas y hasta dichos como el de "arriba las manos, esta es una entrevista". En otros años, gobernadores asistían, por ejemplo, al municipio de Sultepec al aniversario de "El Ilustrador Nacional" fundado el 11 de abril de 1812 por José María Coss, y que se le considera el primer periódico del México independiente, de hecho, insurgente (aunque el pionero fue "La Gazeta de México y Noticias de Nueva España" surgido en 1722) y por eso se le considera a esa fecha como el "Día del Periodista

Mexiquense", y cuentan en el gremio que bastó con que el dueño de un medio le reclamara al "goberladrón" priísta en turno le reclamara que no le habían pagado sus facturas para que el oriundo de Atlacomulco se molestara y dejara de asistir. Desde entonces no volvió a contar el gremio periodístico mexiquense con el acompañamiento de ningún mandatario estatal, si acaso, enviaban a un representante personal, por lo regular el "comunicador social" en turno, pero nada más. Hubo otro que, por cierto, ya no está en el PRI, que sí los acompañó en algún convivio de fin de año y hasta se puso a servirles a los periodistas consentidos, porque invitaban a unos cuantos. Al júnior definitivamente ni los compañeros ni la ciudadanía ni su partido le importaban. Por eso y otros detalles que no pueden olvidarse, es de destacarse el acercamiento de la Gobernadora Delfina Gómez Álvarez con los periodistas, y no solo de los valles de Toluca y de México sino de todo el territorio. Que ni son todos los que están ni están todos lo que son como queda registrado en el sentir de varios compañeros, podrá ser cierto, no tengo elementos para analizar y decidir quién sí y quien no lo es ni mucho menos juzgar el trabajo ajeno de los colegas, pero, de algún modo u otro, es un buen principio. ¡Nos leemos la próxima semana, raza! ... Comentarios y mentadas: godinezalfonso@hotmail.com

Prueba PCR para detección y genotipificación de VPH

(Dirigida a mujeres y hombres en edad reproductiva)

Resultados en 48 horas

\$900.00

Lunes a viernes
7:30 a 19:00 h

Citas:

citascms.uaemex.mx
722 212 8027
722 219 4122 Ext. 118 o 140.

SVEPE

ADMINISTRACIÓN UNIVERSITARIA 2025-2029

LEOBARDO HERNÁNDEZ
La presidenta Claudia Sheinbaum Perdo se reservó la opinión sobre la compra de 9 camionetas blindadas por parte de la Suprema Corte de Justicia de la Nación (SCJN), bajo el argumento de resguardar la seguridad de los ministros; no obstante, instó al poder judicial a explicar dicho gasto.

Durante la mañanera del pueblo la mandataria fue cuestionada al respecto, por lo que se limitó a señalar que compete únicamente a la SCJN rendir cuentas sobre la adquisición de los vehículos blindados.

Al respecto, señaló que solicitó información a través de la Secretaría de Gobernación, a la que respondió el Poder Judicial de la Federación con una nota informativa.

“Nos dieron una nota informativa de que redujeron... Había un contrato de renta de vehículos y decidieron sustituirlo por la compra,

y ahorraron más de mil millones de pesos en este proceso. Esa es la nota que nos dieron. Obviamente la corte tiene que informar y todo el comité de administración tiene que informar sobre esta adquisición”.

La compra de camionetas Jeep, modelo Grand Cherokee blindadas

se dio a conocer este jueves 22 de enero. Al respecto, a través de un comunicado, la SCJN explicó que dicha determinación obedeció a que los vehículos heredados por las y los ministros anteriores eran obsoletos y se comprometía su seguridad.

“Esta determinación contó con opiniones técnicas emitidas por autoridades federales, concluyéndose que las unidades en uso ya no cumplían con los estándares adecuados de seguridad, por lo que su continuidad comprometía su operación. La adquisición de los nuevos vehículos responde, por tanto, a criterios de prevención, seguridad institucional y no a consideraciones discrecionales”.

Sobre esta línea, continúa el comunicado emitido por la máxima autoridad judicial del país, “Dicha renovación se realizó en estricto apego a la normatividad interna vigente emitida en 2019, la cual esta-

blece que este tipo de vehículos, por motivos de seguridad y por el servicio que prestan, deben renovarse periódicamente —cada cuatro años o antes, cuando las condiciones del automotor no sean seguras— para garantizar condiciones adecuadas de operación y seguridad”.

A su vez, el documento señala

que esta compra se realizó de forma simultánea con la puesta en venta del parque vehicular desincorporado de la institución con el propósito de no generar un gasto mayor con la adquisición de las nuevas camionetas valuadas cada una en un precio superior al millón de pesos.

(Foto: presidencia)

Urge mayor inversión pública en México para enfrentar la crisis global; fracasó el modelo de EU: Sandoval

MARTHA ROMERO
El Comisionado Político Nacional del Partido del Trabajo (PT) en el Estado de México, Reginaldo Sandoval Flores, señaló que el mundo atraviesa por un proceso de reconfiguración profunda, por lo que hizo un llamado a los mexicanos para fortalecer la unidad nacional frente a los desafíos del orden económico y político internacional.

Explicó que a partir de los debates realizados en el Foro Económico Mundial de Davos, se confirma que el modelo de globalización impulsado por Estados Unidos ha fracasado al perder competitividad frente a economías como la de China, particularmente en rubros clave como la innovación tecnológica y el costo de la fuerza de trabajo.

Sostuvo que Estados Unidos no supo qué hacer y, desde su punto de vista, perdió el centro de porqué llegó a ser potencia económica, es decir, las dos variables preponderantes de la competitividad que son la innovación tecnológica y el costo de la fuerza de trabajo, ya que el epicentro de la innovación tecnológica ya no está ahí, sino en China.

Advirtió sobre la alta dependencia comercial de México con Estados Unidos, al recordar que el 86% de las exportaciones se dirigen a ese mercado y el 46% de las importaciones provienen de dicha nación, por lo que respaldó el planteamiento del Plan México, impulsado por la presidenta Claudia Sheinbaum Pardo y que está orientado a sustituir importaciones, fortalecer el mercado interno y avanzar hacia la reindustrialización del país.

“México es el país con más tratados comerciales en el mundo, sin embargo, todo lo enfocó en una



sola área. No estamos diversificados”, subrayó.

Sandoval Flores externó su preocupación en materia presupuestal por la baja inversión pública tanto a nivel federal como en las entidades federativas, ya que mientras el gasto en servicios personales y transferencias concentra la mayor parte del presupuesto, la inversión pública representa apenas el 3.6%, incluso por debajo del gasto destinado al pago de la deuda.

Recordó que antes de 1982 la inversión pública en México alcanzaba entre el 11 y el 12% del producto interno bruto (PIB), mientras que al inicio de la Cuarta Transformación apenas se ubicaba en 1%, nivel que actualmente ronda el 3%.

En ese sentido, consideró indispensable avanzar hacia la meta de elevar la inversión total al 25% del PIB para detonar el empleo, la infraestructura y la competitividad nacional.

“Nosotros somos responsables de dejar una mejor nación, no como la dejó el modelo neoliberal, destrozada y con una desigualdad enorme. Por eso llamamos a la unidad nacional, a las mexicanas y a los mexicanos que queremos esta patria, que nos sentimos orgullosos de ella y que vamos a defender su soberanía y su independencia”, concluyó.

(Foto: Especial Portal)





Universidad Autónoma del Estado de México



Congreso Internacional de
**Cultura Física
y Deporte**

PRÓXIMAMENTE

Del 3 al 7 de febrero de 2026



Secretaría de Gobernación | Dirección de Cultura Física y Deporte

ADMINISTRACIÓN
UNIVERSITARIA
2025 2029

En el marco de la cuarta sesión del Seminario 'La vida en el centro. Cuidados, trabajos y bien común desde los territorios', la Unidad Académica Profesional Tejupilco de la Universidad Autónoma del Estado de México (UAEMex) fue sede de la conferencia 'El café del sur mexiquense. Ruralidades, sistemas agroalimentarios y agricultura familiar', impartida por el caficultor originario de Amatepec, Gabriel Rojo Vences.

Durante el encuentro, la Doctora Norma Baca Tavera, acompañada de la directora de Centros Universitarios y Unidades Académicas Profesionales Región Sur, María del Carmen Domínguez Ramírez, destacó que este esfuerzo, realizado en coordinación con la Secretaría de Ciencia, forma parte de las acciones impulsadas bajo el liderazgo de la rectora Martha Patricia Zarza Delgado, orientadas a ampliar la reflexión en torno a los cuidados como eje central de la actual agenda socioeconómica y de las políticas públicas.

En este contexto, Baca Tavera subrayó que la producción de cultivos como el café no sólo transfor-

ma los territorios, sino que articula los saberes locales con su entorno, generando beneficios significativos para la economía familiar, comunitaria y estatal. Por ello, enfatizó la importancia de visibilizar estas actividades y su impacto en las relaciones sociales y en el cuidado del medio ambiente.

Por su parte, Domínguez Ramírez señaló que esta actividad académica refrenda el compromiso institucional de la UAEMex con el análisis de las problemáticas regionales y la vinculación social del conocimiento, al considerar que la región sur del Estado de México posee una vasta riqueza cultural y ambiental estrechamente vinculada con las actividades agropecuarias.

En tanto, la encargada del despacho de la coordinación de la Unidad

Cafetaleros del Edomex aportan riqueza cultural, no sólo económica



Académica Profesional Tejupilco, Belem Salvador Benítez, afirmó que estas iniciativas permiten acercar la ciencia a esta región mexiquense y consolidar a la UAEMex como un espacio de reflexión y análisis sobre los sistemas agroalimentarios, con el objetivo de protegerlos y potenciar su desarrollo en beneficio de la

entidad.

Durante su ponencia, Gabriel Rojo Vences destacó que la caficultura mexiquense constituye un ejemplo de cómo el desarrollo rural puede fortalecerse a partir de prácticas sostenibles y esquemas de comercio justo, contribuyendo al bienestar de las comunidades ru-

rales y promoviendo un desarrollo más equitativo.

Asimismo, explicó que los territorios cafeteros configuran ruralidades específicas, donde la producción del grano no sólo estructura la economía local, sino también las identidades culturales, las prácticas sociales y las relaciones territoriales.

Estos espacios, añadió, se caracterizan por una estrecha vinculación entre el cultivo del café, las festividades locales, la arquitectura tradicional y los sistemas de conocimiento ancestral relacionados con el manejo del suelo y las variedades del grano.

Finalmente, el caficultor sostuvo que la experiencia del café evidencia que la sostenibilidad de las ruralidades y de la agricultura familiar exige transformaciones profundas en los sistemas agroalimentarios globales, que reconozcan el valor social, cultural y ambiental que generan las y los productores, más allá del producto que cultivan.

(Foto: Especial Portal)

Bajo cuidado minucioso residentes de Zacango ante bajas temperaturas

Con el objetivo de prevenir enfermedades y padecimientos asociados a las bajas temperaturas, el Gobierno del Estado de México refuerza los cuidados especializados para los ejemplares que alberga el Parque Ecológico Zacango, con especial atención en felinos, primates y mamíferos pequeños.

Jesús Frievenh Mondragón, médico veterinario de la Comisión Estatal de Parques Naturales y de la Fauna (Cepanaf), informó que el equipo de especialistas realiza ajustes específicos en la dieta, con una mayor concentración de vitaminas A, C y E, de acuerdo con los requerimientos de cada especie, lo que fortalece su sistema inmunológico durante la temporada de frío.

Se consideran las características particulares de cada animal; se realizan adecuaciones en los dormitorios de la fauna para mantener temperaturas controladas entre 17 y 20 grados centígrados; además de un monitoreo constante de humedad y temperatura.

En la temporada invernal, las especies salen de sus hábitats internos a partir de las 10:30 horas, cuando las condiciones ambientales son más favorables.

El Parque Ecológico Zacango invita a la ciudadanía a visitarlo, conocer de cerca el trabajo que se realiza diariamente y disfrutar de un espacio que promueve el respeto y el cuidado de la vida silvestre.

(Foto: Especial Portal)



Se mantiene el monitoreo sanitario a los rastros para prevenir dispersión del gusano barrenador

La Secretaría de Salud mexiquense mantiene supervisiones sanitarias permanentes en los 76 rastros municipales registrados de la entidad, como parte de las medidas implementadas para evitar afectaciones, por el gusano barrenador, y así garantizar que la carne destinada al consumo humano cumpla con las normas sanitarias establecidas.

Estas labores se realizan por medio de la Comisión para la Protección de Riesgos Sanitarios del Estado de México (Coprismex), la cual efectúa revisiones diarias en los centros de sacrificio, así como en puntos de distribución y venta de productos cárnicos.

Macarena Montoya Olvera, Secretaria de Salud, encabezó una inspección en el municipio de Atlacomulco, donde informó que no existen casos de este parásito en personas en el Estado de México. No obstante, exhortó a productores y a la población en general a adquirir carne únicamente en establecimientos formalmente establecidos y que cumplan con los lineamientos sanitarios.

"No tenemos ningún caso de gusano barrenador en personas en el Estado de México, pero tenemos que seguir con la prevención, ya que consumir carne bien cocida, bien cocinada, nos va a prevenir de diversas enfermedades", señaló.

La titular de la Secretaría de Salud precisó que, aunque esta enfermedad parasitaria no se transmite por la ingesta de alimentos, las acciones sanitarias contemplan verificaciones constantes en rastros y áreas de venta de cárnicos, además de actividades de capacitación dirigidas al personal que labora en estos espacios.

Asimismo, indicó que a fin de reducir riesgos relacionados con la presencia de la mosca que transmite este parásito, es fundamental mantener una adecuada limpieza y desinfección de heridas, así como prestar atención especial a personas con padecimientos como diabetes.

(Foto: Especial Portal)



A competencia de piano en Austria, Mateo, joven talento mexiquense

La Escuela de Bellas Artes de Toluca (EBAT), del gobierno del Estado de México, se ha consolidado como espacio de formación de músicos destacados; es el caso de Mateo Castañeda Caffaratti, joven pianista y trompetista mexiquense de 13 años, que representará a México en la final del '6th Elevato Competition for International Youth', que se realizará el 28 de marzo en Viena, Austria.

Mateo Castañeda Caffaratti,

alumno del plantel desde 2022, se ha destacado como digno representante mexiquense en escenarios nacionales e internacionales. Participó como solista invitado en el 'Lima Conducting Workshop 2026', convocado por su director y fundador de la RR Music Academy, el maestro Rafael Reyes.

Además de participar en el taller de dirección impartido por el reconocido director de orquesta Nicholas Baker en el '6th Elevato

Competition for International Youth', Mateo Castañeda ofreció en la capital peruana tres recitales como solista; fue invitado a formar parte del quinteto de metales 'Sabor a Brass', con la interpretación de un vals peruano y se presentó en la Universidad Nacional de San Antonio Abad del Cusco.

Cabe añadir que el joven músico fue ganador del Programa de Estímulo a la Creación y Desarrollo Artístico (PECDA) 2025 con el proyecto 'Entre teclas y metales: identidad sonora'. Asimismo, obtuvo dos primeros lugares en el V Concurso Latinoamericano 'Pianistas Jóvenes', en Pasto, Colombia, y fue invitado por el Conservatorio 'De Sol a Sol', en Ecuador, para ofrecer recitales de trompeta y piano.

Castañeda Caffaratti manifestó su orgullo por representar al Estado



de México en foros artísticos internacionales y señaló que la música ha sido para él una forma de descubrimiento personal, ya que en cada escenario y cada obra aprende algo nuevo. Expresó que su sueño es contribuir a que otros jóvenes descubran que el arte puede inspirarlos, acompañarlos y ayudarlos a crecer.

La EBAT tiene una matrícula de

870 estudiantes y cuenta con una amplia oferta académica. Se imparten las licenciaturas en Artes Escénicas, Educación Musical, Ejecución Musical, Artes Visuales, Danza Clásica e Interpretación Dancística del Folclor Mexicano, además de los programas de Técnico en Música y Propedéutico de Música, así como talleres infantiles y cursos.

(Foto: Especial Portal)

Una infinita maravilla para peques de Centros Culturales de Toluca y Texcoco te espera

Para iniciar el año con actividades artísticas y de convivencia familiar, el gobierno del Estado de México, a través de la Secretaría de Cultura y Turismo, presenta una edición especial del Festival Cultural TransformARTE, que se llevará a cabo este sábado 24 y domingo 25 de enero en Toluca y Texcoco, con una programación gratuita dirigida a público de todas las edades.

Al encuentro asistirán los Reyes Magos, quienes convivirán con niñas, niños y familias mexiquenses, en un ambiente de música, teatro, danza y actividades recreativas.

En el Centro Cultural Mexiquense, en Toluca, el sábado 24 de enero, a partir de las 11:00 horas, la explanada será sede del concierto 'Rock para niños y homenaje a Cri-Crí', seguido de la presentación musical de 'ALCE'. De manera paralela, en el ágora del Museo de Antropología e Historia se presentará el ballet 'El Cascanueces', mientras que la Cineteca Mexiquense proyectará la película 'Leto, un verano de amor y rock'.

Para el domingo 25, las actividades iniciarán a las 11:00 horas con los conciertos del Dueto Rodríguez y el Coro Infantil, 'La Celda Rock Band' y la Academia Victoria Cultural. Asimismo, la Compañía Atomic Energy ofrecerá un espectáculo musical dirigido al público

infantil en el ágora del Museo de Antropología e Historia.

Mientras que, en el Centro Cultural Mexiquense Bicentenario, en Texcoco, el sábado 24 se presentará el Ballet Casa de Cultura Calmécac en el Teatro al Aire Libre, así como la propuesta de danza contemporánea 'Niebla' en la Sala de Conciertos 'Elisa Carrillo'. Más tarde, se llevará a cabo el concierto del Taller de Música del Tecnológico de Estudios Superiores de Coacalco.

El domingo 25, la ludoteca será sede de la narración 'Y esto ¿qué es?', mientras que en la Sala de Conciertos 'Elisa Carrillo' se presentará la obra teatral 'El Ángel de los cuentos' y se inaugurará la exposición 'Alebrije Monumental'. Además, el auditorio 'Dr. Miguel León Portilla' albergará el concierto 'Bohemio'.

Durante el fin de semana, ambas sedes contarán con un pabellón artesanal y gastronómico, donde maestras y maestros artesanos mexiquenses compartirán su trabajo con el público. También se impartirán talleres como 'Oro, Incienso y Fielro para todos', 'Entre plumas y páginas', 'Tarjeta electrónica', 'Los chicos del rock' y 'Movimiento cuadro a cuadro'. Asimismo, se realizarán dinámicas familiares con rifas de bicicletas, juguetes y diversas sorpresas.

(Foto: Especial Portal)





Universidad Autónoma del Estado de México

CONVOCATORIA

13º

CONCURSO DE CUENTO INFANTIL

CONSULTA LAS BASES
• vigencia al 31 de enero de 2026 •



Secretaría de Identidad y Cultura
ADMINISTRACIÓN UNIVERSITARIA
2025-2029

PARA MAYOR INFORMACIÓN:
Teléfono: (722) 4811812 ext. 19340
correo: dfe_publicaciones@uaemex.mx

La Universidad Autónoma del Estado de México (UAEMex), a través de la Compañía Universitaria de Teatro, estrenó la puesta en escena 'El Árbol', de la reconocida novelista y dramaturga mexicana Elena Garro, bajo la dirección de José Coteró, en el marco de la Primera Temporada de Teatro Universitario de 2026.

Durante el estreno de la obra, que se presenta en el Teatro Universitario de Cámara 'Esvón Gamaliel', ubicado en el Edificio de Rectoría, y al que asistió la rectora Martha Patricia Zarza Delgado, y la secretaria de Identidad y Cultu-

Con la obra 'El Árbol' de Elena Garro, reabren el teatro 'Esvón Gamaliel' del Edificio de Rectoría

ra, Cynthia Ortega Salgado, José Coteró subrayó el valor del teatro como una forma de resistencia cultural, al señalar que, en un contexto donde captar la atención del público resulta cada vez más complejo, el teatro continúa siendo un espacio capaz de generar reflexión y diálogo.

Asimismo, celebró la reaper-

tura de este recinto universitario y la positiva respuesta de los asistentes.

"En este teatro, recientemente reabierto, que el público siga acudiendo a presenciar una obra fortalece la cultura; el teatro está vivo, disfrútenlo", expresó.

'El Árbol' narra la historia de Martha, una mujer de clase alta de la Ciudad de México, y Luisa, una mujer indígena que acude a ella en busca de ayuda para escapar de la violencia ejercida por su pareja.

A partir de este encuentro, la obra pone en evidencia las profundas desigualdades sociales, así como la discriminación y la violencia que enfrentan muchas mujeres debido a su origen, etnia y género.

La puesta en escena invita a reflexionar sobre la empatía, la indiferencia social y las relaciones de poder, problemáticas que mantienen plena vigencia en la actua-



lidad.

Con iniciativas como esta, la Máxima Casa de Estudios mexicanos reafirma su compromiso con la difusión, promoción y fortalecimiento de la cultura, mediante el impulso al talento universitario y la recuperación de espacios dedi-

cados a las artes escénicas dentro de su comunidad.

'El Árbol' se presentará hasta el 28 de febrero, de jueves a sábado, a las 19:00 horas, en el Teatro Universitario de Cámara 'Esvón Gamaliel'.

(Foto: Especial Portal)



Universidad Autónoma del Estado de México



Clínica Multidisciplinaria de Salud

ESPECIALIDADES

Ginecología
Lunes a viernes
⌚ 8 a 16 h

Otorrinolaringología
Lunes a viernes
⌚ 8 a 16 h



SALUD MENTAL

Psicología clínica
Lunes a viernes
⌚ 8 a 19 h
Sábados
⌚ 9 a 12 h

Educación Especial
Lunes a viernes
⌚ 13 a 20 h

Psicología clínica infantil
Lunes a jueves
⌚ 7 a 17 h
Viernes
⌚ 7 a 15 h

Evaluación psicológica infantil
Lunes a viernes
⌚ 13 a 20 h

OTROS SERVICIOS DE SALUD

Nutrición
Lunes a viernes
⌚ 8 a 19 h

Odontología Básica
Lunes a viernes
⌚ 8 a 14:30 h

Terapia Física
Lunes a viernes
⌚ 8 a 20 h
Sábados
⌚ 9 a 13 h

Terapia Ocupacional
Lunes y martes
⌚ 14 a 19 h
Miércoles, jueves y viernes
⌚ 9 a 14 h

Acupuntura
Lunes a viernes
⌚ 8 a 15 h

Enfermería
Lunes a viernes
⌚ 8 a 20 h
Sábados
⌚ 9 a 13 h

Gerontología
Lunes a viernes
⌚ 8 a 16 h

Medicina General
Lunes a viernes
⌚ 8 a 20 h
Sábados
⌚ 9 a 13 h

LABORATORIOS

Laboratorio de Biología Molecular

- PCR COVID
- PCR COVID-Influenza
- Prueba rápida COVID - Influenza
- PCR Enfermedades Urogenitales

Lunes a viernes
⌚ 7:30 a 19 h
Sábado
⌚ 8:30 a 13 h

Laboratorio de Análisis Clínicos (toma de muestra)

Lunes a viernes
⌚ 8 a 10 h

AUXILIARES DE DIAGNÓSTICO

Densitometría ósea
Lunes a viernes
⌚ 8:30 a 19 h

Mastografía
Lunes a viernes
⌚ 9 a 17 h

Audiometría
Lunes a viernes
⌚ 8 a 16 h

Rayos X
Lunes a viernes
⌚ 9 a 17 h

Electrocardiografía
Lunes a viernes
⌚ 8 a 19 h



SEV

Agenda en:
citascms.uaemex.mx



722 212 80 27
722 219 41 22
Exts. 118 o 140