

Sella la UAEM
aumento de
4% al sueldo
del personal
administrativo



Pág. 7

PORTAL

Libерación



**Derecho de
Picaporte**

Alfonso Godínez

- PM de Mexicaltzingo, a Morena.
- Priistas de Naucalpan vs. Alito.
- Ricardo Moreno con la prensa.

Pág. 4

Sheinbaum anuncia estrategia de inversión pública sin precedente para detonar la economía

LEOBARDO HERNÁNDEZ

La presidenta Claudia Sheinbaum Pardo anunció la inversión de 5.6 billones de pesos en infraestructura para detonar el crecimiento económico con justicia social sin permitir la



Pág. 5

corrupción de las empresas privadas, pero sin hacerlas a un lado en la colaboración con el sector público.

Más de 84 mil
estudiantes
regresan a las aulas
de la UAEM en
preparatorias
y universidad



Pág. 6

Enorme ahorro de tiempo con
'El Insurgente', reconocen mexiquenses
que trabajan en la CDMX



Pág. 2

Azucena da banderazo a rehabilitación
de camellones en Ecatepec



Pág. 3

ORLANDO SALINAS

Con reforestación, poda, reparación de banquetas, alumbrado público, bacheo, retiro de vehículos y objetos, entre otras actividades, comenzaron a ser rehabilitados 19 camellones de las principales carreteras del municipio de Ecatepec, informó la presidenta Azucena Cisneros Coss.

Por 'cochinas',
han detenido
en Toluca a
141 personas;
tiraban basura
en vía pública



Pág. 3

Transportistas
de pasajeros
obligados a
mejorar ante
operación de
'El Insurgente',
admite Canapat



Pág. 2

Toluca por el
tricampeonato
y la Copa de
Campeones
de Concacaf:
Luis García



Pág. 8

Refuerza DGA
enseñanza de lengua
inglesa con material
didáctico para
2,030 escuelas



Pág. 6

Ayuntamiento blinda
contra inclemencias
climáticas a estudiantes
de 2 escuelas de Toluca
con arcotechos



Pág. 6

Enorme ahorro de tiempo con 'El Insurgente', reconocen mexiquenses que trabajan en la CDMX

Gracias al trabajo coordinado entre la presidenta Claudia Sheinbaum Pardo y la Gobernadora Delfina Gómez Álvarez, hoy la movilidad en el Estado de México va sobre rieles en el tren 'El Insurgente'; la ciudadanía mexiquense ahorra tiempos de traslados y costos accesibles en la ruta que conecta a la entidad con la capital del país, lo que se traduce en calidad de vida y bienestar.

Con siete estaciones en operación, 'El Insurgente' ya cubre la ruta Zinacantepec-Observatorio y reduce el recorrido a menos de 60 minutos desde Toluca, frente a traslados que en otros medios pueden llegar hasta 2.5 horas.

Tarifa máxima de 100 pesos en el trayecto más largo (Zinacantepec-Observatorio); el resto de la ruta va de 70 a 90 pesos: Toluca Centro 90, Metepec 80 y Lerma 70.

A la fecha, este medio de transporte ha realizado más de 67 mil vueltas en más de 14 mil horas de servicio ininterrumpido. Las personas usuarias reconocen los be-



neficios como la señora Mercedes Godínez, quien afirmó que para las madres lo primordial es llegar más rápido a casa, "uno como mujer hace menos tiempo, puede dedicarle más tiempo a sus hijos, a su hogar, porque no es tanto el dinero, sino el tiempo que es lo más importante".

Por su parte, Lorena López, destacó que además de la rapidez, es una opción cómoda, "te da como padre de familia más tiempo de calidad con tu gente en casa, llegar más descansado, simplemente la manejada, nosotros, aunque ahorita dejamos el vehículo aquí, nos vamos a trasladar en el tren".

Respecto al costo, el señor Andrés Segundo aseguró que el precio es accesible y una gran opción para las y los trabajadores que se mueven del Estado de México a la Ciudad de México, "el costo se me hace muy buen plan, casi todos los mexiquenses vamos y venimos en

las mañanas y en las tardes, es muy buen servicio".

Antonio Cruz aseguró que la conexión entre las estaciones del tren y otros servicios de transporte son de mucha ayuda, "de hecho venimos de una estación del Cablebús y nos pareció muy bien, porque hay muchas personas que vienen de fuera para trabajar aquí en el centro de la ciudad y tan solo decirte, en el transporte normal que llegábamos a utilizar era un lapso hasta de cuatro horas".

Al igual que Alexis Magaña, quien aseguró que es una obra fundamental para tener una conexión más amplia, con estaciones en lugares estratégicos que permiten agilizar los traslados, "yo creo que sí fue un ahorro enorme de tiempo porque ya no están las casetas, ya no tienes que estar esperando un camión cada cierto tiempo hasta que se llene, el tren aquí sale a la hora".

(Foto: Especial Portal)

PORTAL
Liberación

Director General
Esteban Rivera Rivera

Subdirector editorial
Luis Leobardo Hernández Sánchez

Editora web
Emely de Jesús Carmona

Diseño
Daniel Jasso Carbajal

Distribuido por Unión Única de Voceadores del Valle de Toluca. Dirección: Honduras 317 y Brasil 403-A, Col. Américas, Toluca, Estado de México, C.P. 50130

Miércoles 4 de febrero de 2026, Año 26, No. 7455

Prohibida la reproducción total o parcial del contenido de este diario sin previa autorización. PORTAL Liberación es un periódico plural, abierto a todas las corrientes de pensamiento y respetuoso del criterio de sus colaboradores, a quienes pide respetarse a las normas legales vigentes en nuestra materia. Por ello, las opiniones expresadas en sus páginas son de la exclusiva responsabilidad de sus autores.

Domicilio: Ernesto Monroy C. No. 109, Col. EXPORTEC II, 50223, San Miguel Totoltepec, Méx.

Editor responsable:
Esteban Rivera Rivera

Portal Liberación es una publicación de Esteban Rivera Rivera. Certificado de Reserva de Derechos al uso exclusivo del título: 04-2024-100415474000-101, Certificado de Licitud de Título y Certificado de Licitud de Contenido en trámite. El contenido de los artículos es responsabilidad de los autores. No se devuelven originales, aun cuando no sean publicados.

Medio certificado ante Padrón Nacional de Medios (http://pnmi.segob.gob.mx/PNMP_resultadosmi2.php?idr=2175&medio=3) Circulación y Cobertura certificadas por: Asociación Interactiva para el Desarrollo Productivo A.C

Transportistas de pasajeros obligados a mejorar ante operación de 'El Insurgente', admite Canapat

MARTHA ROMERO
Después de iniciar operaciones al 100% en el Tren Interurbano México-Toluca, los transportistas tendrán que reestructurarse para ser más competitivos y prestar un servicio eficiente, aseveró el delegado de la Cámara Nacional del Autotransporte de Pasaje y Turismo (Canapat) en el Estado de México, Odilón López Nava.

Agregó que los transportistas esperan apoyo tanto de autoridades estatales y municipales respecto al combate y ordenamiento del transporte irregular, ya que en cuanto se inauguró se percataron de la presencia de taxis colectivos y de plataforma en las estaciones de Zinacantepec y Pino Suárez, por lo que piden ciudad ordenada y por lo que están dispuestos a trabajar.

"Este sistema de transporte, ya ayer con la inauguración, va a volver a reestructurar la prestación en forma de transporte de todo el Valle de Toluca, estamos hablando de 22 municipios, y nosotros, desde luego, tendremos que reestructurarnos para ser más competitivos", subrayó.

De igual manera, indicó que

durante las primeras horas de que se abrió al 100% el Tren Interurbano, las 15 líneas que ofrecen servicios a la terminal de Observatorio reportaron una baja considerable de usuarios, mientras que en las estaciones del tren la afluencia de personas incrementó.

Resaltó que la línea Flecha Roja ya lanzó una promoción de Lerma a Observatorio con un costo de 50 pesos, es decir, 20 pesos menos que el costo del Tren Interurbano, pues debe haber un replanteamiento total de todo tipo de servicios, no nada más para el foráneo y la dinámica de la gente va a ir ordenando las necesidades de movilidad, no los transportistas.

López Nava mencionó que, dentro de esa reconfiguración, las líneas tendrán que ver otras rutas o espacios de oportunidad porque no todo es la ruta México-Toluca, pero las 15 líneas que van a Observatorio deben replantear horarios y rutas porque quizá hay poblados a los que les quedan lejos las estaciones del tren y tienen como opción otros sistemas de transporte que los deje directamente en esta terminal.



Consideró que el reto es grande para el nuevo secretario de Movilidad, Juan Hugo de la Rosa, pues en esta reconfiguración se debe dar prioridad a transportistas concesionados, más no al transporte irregular ni de plataforma.

Añadió que entre las problemáticas identificadas en las primeras horas de la entrada en funcionamiento de manera completa del Tren Interurbano, además de la presencia de transporte irregular como mototaxis y taxis colectivos, hay problemas viales y de riesgo para los peatones, especialmente en la estación Toluca Centro, ubicada en la vialidad de Pino Suárez.

"En la estación de Pino Suárez tenemos un problema de riesgo

peatonal fuerte. En la esquina desciende mucha gente que va hacia el centro de Toluca, que forzosamente tiene que bajar las escaleras para cruzar la calle. No están pintadas las cebras para cruzar y eso pone en riesgo a los transeúntes. Hay aglomeraciones en la bahía porque hay una cantidad importante de vehículos que se están parando, didis y taxis colectivos de todo tipo, y están generando más tráfico de la habitual", expuso.

Finalmente, agregó que, si bien hay presencia de dos oficiales de tránsito del municipio de Toluca, es insuficiente para los cuatro pasos peatonales que existen en esta importante vialidad.

(Foto: Especial Portal)

ORLANDO SALINAS
Con reforestación, poda, reparación de banquetas, alumbrado público, bacheo, retiro de vehículos y objetos, entre otras actividades, comenzaron a ser rehabilitados 19 camellones de las principales carreteras del municipio de Ecatepec, informó la presidenta Azucena Cisneros Coss.

La presidenta municipal, Azucena Cisneros Coss, informó que serán más de 100 kilómetros de camellones los que comenzaron a ser rehabilitados a lo largo de la Avenida Central, Vía Morelos, Texcoco-Lechería, López Mateos, José López Portillo, Valle de Guadiana, Valle de Júcar, Pichardo Pagaza, Jardines de Morelos, Ciudad Cuauhtémoc, Altavilla, Boulevard Teocallis, Ciudad Azteca, Recursos Hidráulicos, Valle del Don y Valle de Almazora.

Explicó que serán 455 trabajadores quienes laborarán en la rehabilitación, de los cuales 50 cuentan con especialidad para las tareas de limpieza, retiro de propaganda, reconstrucción de guarniciones, pasos peatonales y rampas de discapacidad.

“La seguridad no sólo se construye con patrullas, sino también con espacios cuidados que permitan a niñas, niños, mujeres y familias transitar con tranquilidad”, dijo.

Invitó a los ciudadanos que

quieran trabajar acercarse a las oficinas del bienestar para que sean contratados.

Dijo que este programa se suma a la recuperación de más de 500 espacios públicos, cuya segunda etapa



contempla rehabilitación de infraestructura, juegos infantiles y actividades deportivas.

Añadió que también la recolección de basura forma parte de la limpieza del municipio, para evitar

inundaciones en la próxima temporada de lluvias.

Invitó a los vecinos a sumarse a los trabajos de limpieza y no tirar basura en la vía pública.

(Foto: Especial Portal)

Azucena da banderazo a rehabilitación de camellones en Ecatepec

Se sumará el Edomex al simulacro de sismo convocado por CDMX

Para fomentar la cultura de la prevención y capacidad de respuesta ante una emergencia en el centro del país, el gobierno del Estado de México se sumará al Primer Simulacro por Sismo 2026, convocado por el gobierno de la Ciudad de México, el cual se llevará a cabo el próximo martes 18 de febrero a las 11:00 horas.

La actividad se desarrollará en los municipios mexiquenses que integran la Zona Metropolitana del Valle de México (ZMVM) y contempla la activación de la Alerta Sísmica mediante altavoces del C5 y equipos de difusión secundaria en inmuebles como parte de un escenario hipotético de sismo de magnitud 7.2, con epicentro a 11 km al sur de Pinotepa Nacional, Oaxaca.

Este ejercicio de coordinación interestatal tiene como objetivos mejorar y evaluar la capacidad operativa y de comunicación de las instituciones del gobierno estatal; comprobar la actuación de los cuer-

pos de emergencia ante escenarios simulados; revisar el funcionamiento de los protocolos y programas de atención sísmica, así como impulsar prácticas de autoprotección entre la población.

La participación del Estado de México en esta actividad metropolitana responde a la continuidad territorial y funcional de la ZMVM, así como a la movilidad diaria de millones de personas entre los municipios mexiquenses y la Ciudad de México, lo que hace indispensable la homologación de criterios de alertamiento y de mensajes dirigidos a la población.

Se invita a la población mexicana que habita, transita o labora en los municipios de la ZMVM, así como a instituciones públicas, privadas y sociales, a sumarse de manera responsable y a registrar sus inmuebles a través de la liga oficial del simulacro: www.atlas.cdmx.gob.mx/primersimulacro2026

(Foto: Especial Portal)

Por ‘cochinas’, han detenido en Toluca a 141 personas; tiraban basura en vía pública

MARTHA ROMERO
La Dirección General de Seguridad y Protección de Toluca remitió a 141 personas ante el Juzgado Cívico tras ser sorprendidas arrojando basura en la vía pública, considerada una falta administrativa en la capital mexiquense.

El gobierno municipal de Toluca informó que durante el primer semestre 120 personas fueron remitidas por esta acción, mientras que en lo que va de enero del presente año, suman 21 personas.

Estas detenciones se fundamentan en el Bando Municipal que es-

tablece lineamientos en materia de imagen y sanidad urbana. Dichos lineamientos refieren que tirar basura en calles, alcantarillas, parques o predios baldíos, no solo es una falta ética, sino conlleva sanciones como arresto administrativo de hasta 36 horas y multas económicas que pueden superar los cinco mil pesos.

Señaló que la acumulación de desechos es la principal causa de encharcamientos y afectaciones críticas en zonas vulnerables de la capital mexiquense, especialmente durante la temporada de lluvias.

El presidente municipal, Ricardo Moreno, ha reiterado en diversas ocasiones que no existe ninguna excusa para arrojar o depositar desechos en la vía pública, debido a que el servicio de recolección de basura funciona con eficiencia por toda la ciudad, por lo que continuarán con estas acciones para detectar a quienes infrinjan los ordenamientos.

La policía municipal reiteró el llamado a la población para respetar el entorno urbano, porque mantener la ciudad limpia no es solo una responsabilidad gubernamental, sino una obligación cívica necesaria para garantizar una sana convivencia.

(Foto: Especial Portal)

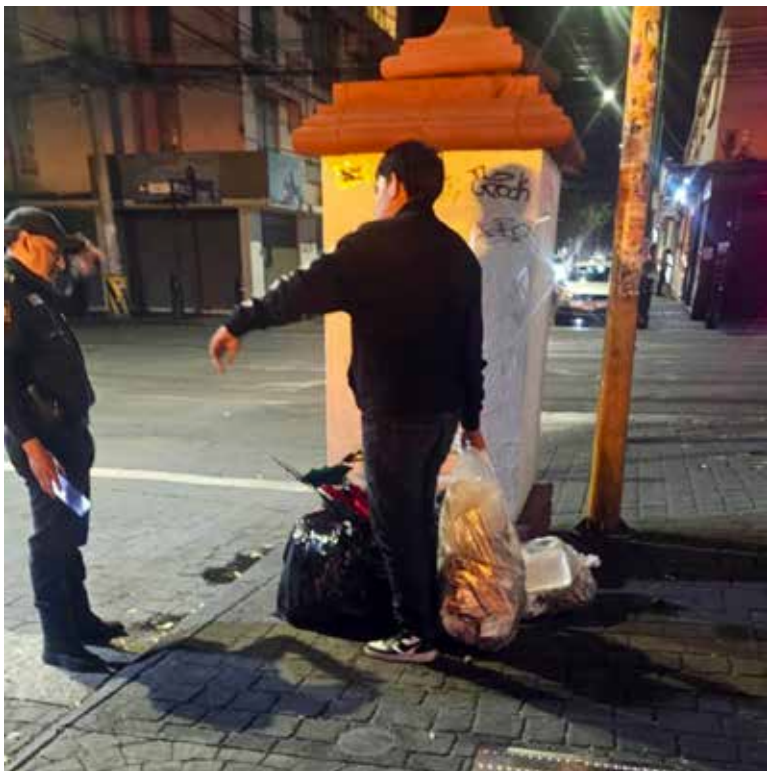

**PRIMER
SIMULACRO**
POR SISMO EN LA ZONA METROPOLITANA
DEL VALLE DE MÉXICO, 2026

**Inscríbete
Participa**

18 | de febrero
11:00 horas

#LaPrevenciónEsNuestraFuerza

Pieza clave el Edomex en plan de crecimiento del PVEM: Couttolenc

Líderes estatales del Partido Verde, en presencia de la presidenta nacional, Karen Castrejón, y el dirigente verde en el Estado de México, José Couttolenc, reconocieron a esta entidad como prioridad estratégica, por su peso político, su estructura territorial y por ser la que más votos aporta al partido a nivel nacional.

Este posicionamiento se dio durante la Plenaria de Legisladores Verdes del Estado de México, realizada en la Ciudad de México, con la participación de la dirigente nacional, Karen Castrejón Trujillo; del coordinador del Grupo Parlamentario en la Cámara de Diputados, Carlos Alberto Puente Salas; del

coordinador de las y los senadores, Manuel Velasco Coello; así como de los senadores Jorge Carlos Ramírez Marín y el diputado federal Eruviel Ávila Villegas, entre otros legisladores federales y senadores por el Estado de México.

Durante el encuentro se refrendó la unidad del partido y se destacó que el Verde en el Estado de México se ha posicionado como una de las principales fuerzas políticas de la entidad, resultado del trabajo legislativo y de la organización interna.

En su calidad de coordinador del Grupo Parlamentario del Verde en el Congreso del Estado de México, José Alberto Couttolenc Buentello encabezó la definición de la ruta política del grupo con un mensaje directo: “La meta es ambiciosa por-



que el Estado de México tiene con qué responder. El crecimiento del Verde es producto del trabajo diario en territorio y de hablar un mismo idioma como partido”.

Desde la dirigencia nacional se reconoció el papel estratégico del Estado de México en la ruta del partido. Castrejón Trujillo destacó que el trabajo legislativo que se impulsa desde el Congreso mexiquense ha sido clave para consolidar una agenda con impacto social; Velasco Coello subrayó que el crecimiento

del Verde en la entidad es resultado del trabajo permanente en territorio y de la cercanía con la gente; Puente Salas reconoció a la bancada mexiquense como un referente nacional por su disciplina, unidad y resultados; y el senador Ávila Villegas resaltó el crecimiento político del PVEM en el Estado de México y su papel como una de las principales fuerzas del país.

Finalmente, como parte de lo informado durante la plenaria, se dio cuenta de que el partido cuenta

con proyectos políticos definidos y liderazgos consolidados en distintas entidades del país, entre ellos los encabezados por Puente Salas en Zatecas, Castrejón Trujillo en Guerrero y Ramírez Marín en Yucatán, como parte de una estrategia nacional de fortalecimiento político y territorial.

El partido reiteró que el Estado de México seguirá siendo la principal prioridad estratégica de su proyecto nacional, por su fortaleza política, territorial y electoral.

(Foto: Especial Portal)



Derecho de Picaporte

ALFONSO GODÍNEZ MENDIOLA

- » - PM de Mexicaltzingo, a Morena.
- » - Priístas de Naucalpan vs. Alito.
- » - Ricardo Moreno con la prensa.

El pasado 13 de octubre de 2025 nos enteramos de lo que se veía venir desde mucho antes: la renuncia al PRI de la Presidenta Municipal de Mexicaltzingo, Saray Benítez Espinoza, y en estos últimos tres meses y medio se mantuvo como alcaldesa sin partido político, hasta ayer martes 3 de febrero en que decidió afiliarse formalmente a Morena, donde fue recibida e investida con el tradicional chaleco guinda por la dirigente estatal morenista Luz Ma. Hernández Bermúdez, quien lo dio a conocer en sus redes sociales. De esta manera, si el partido más grande e importante del país y el que presenta mayor crecimiento, perdió hace poco a un ex alcalde que se fue al PVEM, el instituto político fundado por Andrés Manuel López Obrador gana a una alcaldesa en funciones, vigente y no “congelada”, quien podría ganar fácilmente la diputación local en 2027 ahora que el tricolor carece de un cuadro para competir por la diputación local de Metepec, o incluso la federal justo cuando el actual legislador petista es cuestionado por el escándalo que protagonizó

en aparente estado de ebriedad en el estacionamiento de conocido mall metepecuense. De esta manera, se fortalece Morena y se consolida el liderazgo político de la Gobernadora Delfina Gómez Álvarez ... NOTAS CORTAS: Primero les impuso a un foráneo que no es de Naucalpan ni del Estado de México sino de Campeche y cuyo único “mérito” que tiene para ser “regidor” es ser el sobrino de Alito, el nefasto dueño del PRI al que ya casi se acaba con la cada vez más probable pérdida de registro: Alito. Ahora, el CEN pasa por encima de la militancia priísta naucalpense con una nueva imposición de Moreno Cárdenas que viola el proceso de selección de presidente y secretario general del comité municipal de Naucalpan con la imposición de un “Delegado Especial con Funciones de Presidente”, imposición que ya tuvo respuesta de la actual dirigencia municipal priísta que preside Carlos Corona Valdez y Minerva Marisol Sánchez Hernández como Secretaria General, en una conferencia de prensa ayer en la que estuvo el líder social, ex diputado local y líder moral del SUTEYM, David Parra Sánchez, quien manifestó su rechazo y re-

pudio ante tal designación desde el CEN priísta, afirmando tajantemente que “no lo van a permitir” y eso si representa una crisis para el Revolucionario Institucional que desde varias dirigencias anteriores a la actual encabezada por la Senadora Cristina Ruiz Sandoval, pereciera ya traer pleito contra el priísmo mexiquense. Los dirigentes locales aseguran que siguen a la espera de la emisión de la convocatoria para la renovación de dicha dirigencia cuando teníamos entendido por el propio Comité Directivo Estatal que lidera Cristina Ruiz, naucalpense, por cierto. Esperaremos su posicionamiento oficial ante tal conflicto interno ... El PVEM nacional tuvo su plenaria de senadores y diputados federales y locales. Ahí estuvieron los verdes del Estado de México con su dirigente estatal José Alberto Couttolenc Buentello, quien aseguró que : “La meta es ambiciosa porque el Estado de México tiene con qué responder. El crecimiento del Verde es producto del trabajo diario en territorio y de hablar un mismo idioma como partido”. Lo acompañaron, entre otros, el diputado local Héctor Raúl García González ... La red de conexión del Mexicable Línea 3 en Naucalpan registra un avance de obra de cerca del 70%, los trabajos prosperan sin contratiempos y se estima, que la cobertura de este medio de transporte seguro y amigable con el medio ambiente, beneficiará a más de 40 mil usuarios al día, en su etapa inicial. En los primeros días de este 2026, la Gobernadora del Estado

de México, Delfina Gómez Álvarez, acompañada del Presidente Municipal, Isaac Montoya Márquez acudieron a la estación La Tolve para supervisar la obra que forma parte del plan de renovación y conectividad en la entidad mexiquense. Dado que, los tiempos de traslado, desde las zonas altas del municipio, se reducirán a la mitad, de 60 a 30 minutos. Otra obra que habla bien del alcalde morenista ... Intenso día el que tuvo este martes el alcalde de Toluca, Ricardo Moreno Bastida, empezando el día compartiendo los tamales de “la Candelaria” con el gremio periodístico agrupado en el Comité Promotor para la Protección del Periodista. Lo acompañó el quinto regidor Armando Díaz Rodríguez y la diputada local Ana Yurixi Leyva Piñón. En otro punto de la ciudad, el edil entregó un arcotecho en la Secundaria Guadalupe Victoria de San Pedro Totoltepec que beneficiará a cerca de 200 estudiantes. También entregó un arcotecho de 527 metros cuadrados de superficie en la Primaria Luisa Isabel Campos de Jiménez Cantú, ubicada en la Subdelegación San Miguel Totoltepec, donde atendió la solicitud prioritaria para impulsar el desarrollo integral de los estudiantes y entregó a los vecinos de Santiago Tlacotepec la pavimentación con carpeta asfáltica de la Calle Camino a San Juan Tilapa, vialidad estratégica que fortalece la conectividad entre las delegaciones del sur del municipio, que por años fueron relegadas y, hoy, son prioritarias para la actual ad-

ministración, obra que ya beneficia a más de 4,500 habitantes. Vaya día para el que es de los ediles morenistas el mejor posicionado en el Valle de Toluca en las encuestas del “ranking de alcaldes mexiquenses” ... La administración municipal de Joquicingo presidida por Danaé Espinoza Zimmerman, aplica la obligación del cumplimiento de pagos a todos por igual, incluyendo a sus servidores públicos a quienes invita a ponerse al corriente en su pago del predial y descuentos durante los primeros tres meses del año en el pago anual del agua ... El portero del Toluca FC, Luis García, aseguró en conferencia de prensa que la escuadra escarlata tiene plantel y ganas de pelear por el tricampeonato. Este fin de semana van contra el Cruz Azul. Los pingos no son líderes por los empates que han tenido, pero se mantienen invictos, y, por otra parte, esta tarde juegan las Diablas del Toluca Femenil contra el San Luis ... Esta mañana el Presidente Municipal de Toluca, Ricardo Moreno Bastida ofrece su tradicional y semanal conferencia de prensa mañanera denominada “La Toluqueña” en la que hará importantes anuncios para la capital mexiquense ... Feliz “ombligo” de semana, raza Comentarios y mentadas: godinezalfonso@hotmail.com. Síguenos también en Facebook en Derecho De Picaporte y en Derechodepicaporte.com

LEOBARDO HERNÁNDEZ
La presidenta Claudia Sheinbaum Pardo anunció la inversión de 5.6 billones de pesos en infraestructura para detonar el crecimiento económico con justicia social sin permitir la corrupción de las empresas privadas, pero sin hacerlas a un lado en la colaboración con el sector público.

La mandataria apuntó que la estrategia busca fortalecer el Plan México y generar mayor crecimiento económico con bienestar, por ello contempla un incremento de 722 mil millones de pesos (mdp) más este año, que representa un 2% adicional del Producto Interno Bruto (PIB), la cual se suma a la inversión de poco más de 900 mil mdp que ya estaba contemplada en el Presupuesto de Egresos de la Federación (PEF).

Durante la mañanera del pueblo de este martes desde Palacio Nacional, el secretario de Hacienda y Crédito Público, Edgar Amador Zamora, explicó que este programa

Sheinbaum anuncia estrategia de inversión pública sin precedente para detonar la economía

denominado Inversión en Infraestructura para el Bienestar consiste en la inyección de 5.6 billones de pesos entre 2026 y 2030 en sectores estratégicos como energía, trenes, puertos, salud y agua.

Explicó que se enviará un proyecto de reforma al Congreso de la Unión para definir el marco jurídico para desarrollar dicho plan, pues se creará un Consejo de Planeación Estratégica de la Inversión, que será dirigido por la presidenta, y se encargará de dar seguimiento y operación oportuna de este programa.

En este sentido, el director de Banobras, Jorge Alberto Mendoza, enfatizó que la colaboración con el sector privado es clave; no obstante, este nuevo esquema impedirá la

opacidad, la corrupción y el abuso por parte de los empresarios que colaboren en desarrollo de obras públicas con la finalidad de que “todo lo que se haga con inversiones mixtas (pública-privada) genere bienestar para el país”.

Al respecto, señaló como ejemplo la compra de las plantas generadoras de energía eléctrica a la empresa española Iberdrola durante el sexenio del presidente Andrés Manuel López Obrador, donde el esquema permitió que el Estado fuera dueño de la concesión.

En este contexto, enfatizó, el objetivo de este modelo es que el Estado y los privados que se asocien con él compartan riesgos y las ganancias tengan el mayor impacto



social posible en un esquema donde las obras de infraestructura se mantienen en poder del Estado, sin minar la colaboración con el sector empresarial.

En este aspecto, la presidenta Claudia Sheinbaum Pardo remarcó que el principal contraste entre este nuevo planteamiento de Inversión en Infraestructura para el Bienestar

tiene como ejes impedir la corrupción, impedir que el gobierno pague las deudas que adquieren empresas privadas que desarrollan infraestructura pública como durante los gobiernos del PRIAN; y se trabaje de verdad para detonar el crecimiento económico con prosperidad compartida.

(Foto: presidencia)



ISSEMyM aplicó más de 36 mil pruebas de cáncer en 2025

En el marco del Día Mundial contra el Cáncer, que se conmemora cada 4 de febrero, el Instituto de Seguridad Social del Estado de México y Municipios (ISSEMyM), se suma a esta causa con acciones permanentes de prevención, detección oportuna y atención integral de esta enfermedad, en be-

neficio de su población derechohabiente.

Durante el año 2025, en diferentes unidades del ISSEMyM se realizaron 36 mil 535 pruebas para la detección de cáncer cérvico uterino y displasias, mediante citología cervical (Papanicolaou) y cinco mil 593 colposcopias; además de 40 mil 588

exploraciones clínicas para detectar posibles casos de cáncer de mama, complementadas con cinco mil 622 mastografías.

De las acciones señaladas, las realizadas mediante Unidades Móviles correspondieron a dos mil 665 exploraciones clínicas de mama y dos mil 190 exámenes para detectar oportunamente el cáncer cérvico uterino, además de siete mil 928 pruebas de antígeno prostático, de acuerdo con el grupo de edad y factores de riesgo.

Derivado de esto, durante el año anterior, se detectaron 65 casos de cáncer cérvico uterino y 425 casos de cáncer de mama, considerados los tipos de neoplasias más frecuentes en la población femenina.

Este organismo, sectorizado a la Oficialía Mayor, impulsa estrategias orientadas al tamizaje, diagnóstico y tratamiento, particularmente desde el primer nivel de atención, y con seguimiento en el Centro Oncológico Estatal.

(Foto: Especial Portal)



GEM reforzó acceso a la salud con 58 jornadas sanitarias masivas durante enero

El gobierno del Estado de México realizó 119 mil acciones de salud durante el mes de enero, a través de 58 jornadas de la iniciativa ‘Pausa por tu Salud’ y 60 de ‘Los Jueves por la Salud de las y los Mexiquenses’, con lo que la administración estatal otorgó bienestar directo a más de 25 mil habitantes.

En el primer mes del año, el Instituto de Salud del Estado de México (ISEM) garantizó servicios de salud mental en las 19 Jurisdicciones Sanitarias. Las y los pacientes accedieron a orientación contra el estrés, depresión y adicciones, además de

servicios de psicología clínica.

También se ofrecieron atenciones en nutrición, odontología y consulta general; se acercó a las comunidades pruebas de glucosa, lípidos, hepatitis B y C, VIH y sífilis; asimismo, el personal de salud completó esquemas de vacunación universal y entregó ácido fólico y métodos anticonceptivos.

En materia de medicina preventiva, las y los asistentes recibieron capacitación sobre infecciones respiratorias, enfermedades diarreicas y prevención de accidentes en el hogar.

(Foto: Especial Portal)



Más de 84 mil estudiantes regresan a las aulas de la UAEM en preparatorias y universidad

Para cursar el semestre 2026 A, este lunes regresaron a las aulas miles de estudiantes de la Universidad Autónoma del Estado de México (UAEMex) en sus 55 espacios académicos, con una matrícula total de 84 mil 559 alumnas y alumnos, lo que reafirma a la institución como una de las más importantes del país por su amplia cobertura educativa.

En las 22 escuelas y facultades que integran la Máxima Casa de Estudios mexiquense se reincorporaron 31 mil 791 estudiantes, de los cuales, 18 mil 680 son mujeres y 13 mil 111 hombres, consolidando estos espacios como el principal núcleo académico de la institución.

En tanto, en los 12 centros universitarios ubicados en Amecameca, Atlacomulco, Ecatepec, Nezahualcóyotl, Temascaltepec, Tenancingo, Texcoco, Tianguistenco, Valle de Chalco, Valle de México, Valle de Teotihuacán y Zumpango se registra el regreso de 22 mil 966 estudiantes, siendo el Centro Universitario UAEM Texcoco el que

concentra la mayor matrícula, con 4 mil 16 reinscripciones.

De igual manera, en las siete Unidades Académicas Profesionales se reinscribieron 6 mil 269 estudiantes, con una matrícula conformada por 4 mil 184 mujeres y 2 mil 85 hombres.

Asimismo, en los 11 planteles de la Escuela Preparatoria, 23 mil 461 estudiantes retomaron sus actividades académicas de nivel medio superior, de los cuales, 13 mil 518 son mujeres y 9 mil 943

hombres.

En tanto, el Instituto de Ciencias Agropecuarias y Rurales (ICAR), el Instituto de Estudios sobre la Universidad (IESU) y el Instituto Interamericano de Tecnología y Ciencias del Agua (IITCA) registran en conjunto una matrícula de 72 personas, integrada por 45 mujeres y 27 hombres, dedicados principalmente a actividades de investigación y estudios de posgrado.

(Foto: Especial Portal)



Refuerza DGA enseñanza de lengua inglesa con material didáctico para 2,030 escuelas



Con el fin de fortalecer el aprendizaje del idioma inglés en planteles de preescolar, primaria y secundaria, el gobierno de la maestra Delfina Gómez Álvarez entregó material didáctico complementario del Programa Nacional de Inglés (PRONI), con una inversión superior a los 3 millones de pesos, en beneficio de 2 mil 030 escuelas, 2 mil 837 docentes y 383 mil 523 estudiantes de los subsistemas federal y estatal.

Durante la entrega simbólica, Miguel Ángel Hernández Espejel, titular de la Secretaría de Educación, Ciencia, Tecnología e Innovación (SECTI), reiteró que la actual administración se enfoca en que las escuelas públicas cuenten con recursos adecuados para enriquecer el trabajo en el aula, en concordancia con los principios de la Nueva Escuela Mexicana.

El material incluye recursos impresos y digitales como libros, cancioneros, diccionarios, tarjetas

didácticas, pósters y materiales interactivos, diseñados para apoyar la labor docente y acercar el idioma inglés de manera creativa, pertinente y acorde al contexto de las comunidades escolares.

El titular de la SECTI reconoció el trabajo de las y los docentes especialistas en la enseñanza de dicha lengua y subrayó que contar con materiales adecuados fortalece el proceso de enseñanza-aprendizaje y contribuye al desarrollo de habilidades para la vida desde edades tempranas.

Finalmente, señaló que el PRONI, impulsado por la Secretaría de Educación Pública (SEP) en coordinación con las autoridades educativas estatales, busca que las y los estudiantes de tercero de preescolar, primaria y secundaria cuenten con recursos adecuados para el aprendizaje del idioma inglés como lengua extranjera en las escuelas públicas del Estado de México.

(Foto: Especial Portal)

Ayuntamiento blindado contra inclemencias climáticas a estudiantes de 2 escuelas de Toluca con arcotechos

Para dignificar la vida académica, fortalecer la convivencia y favorecer el desarrollo integral de los estudiantes para que realicen actividades cívicas, formativas, culturales y deportivas en condiciones seguras, el presidente municipal de Toluca, Ricardo Moreno Bastida, entregó dos arcotechos, uno en la secundaria 'Guadalupe Victoria', en San Pedro Totoltepec, y otro en la primaria 'Luisa Isabel Campos de Jiménez Cantú', ubicada en la subdelegación San Miguel Totoltepec.

secundaria 'Guadalupe Victoria', el edil reiteró que con estas obras se está haciendo justicia a esa zona olvidada por muchos años y ahora la comunidad escolar puede disfrutar de actividades al aire libre

para que desarrollen todo su potencial y que se consolide como un punto de reunión, de convivencia y se fortalezca el tejido social desde temprana edad.

Por su parte, el director general de Obra Pública, Maximino Bueno, explicó que este arcotecho beneficiará a 177 estudiantes, y cuenta con una dimensión de 25.72 por 19 metros, con un área total de 488.68 m2.

Añadió que se realizaron los trabajos de demolición a mano del piso de concreto, construcción de zapatas aisladas y de columnas, suministro y colocación de la estructura 100% engargolable fabricada en lámina pintada, colocación de canalón e instalación de bajada de aguas pluviales.

Mientras que en la primaria

'Luisa Isabel Campos de Jiménez Cantú', Moreno Bastida destacó que este tipo de obras amplían las oportunidades para que la niñez desarrolle plenamente sus capacidades físicas y académicas, fortaleciendo su crecimiento individual y colectivo.

Subrayó que beneficiará directamente a los 315 estudiantes que integran la matrícula del plantel.

Por último, el alcalde adelantó que, como parte del compromiso del gobierno municipal con la comunidad, se ampliará la red de alumbrado público en San Miguel Totoltepec y, a petición de los propios alumnos, quienes aceptaron el reto y se comprometieron a estar entre las mejores 10 escuelas en aprovechamiento escolar, se construirá un comedor escolar.

(Foto: Especial Portal)



Sella la UAEM aumento de 4% al sueldo del personal administrativo



Como resultado de un proceso de negociación basado en el diálogo, la inclusión y la responsabilidad financiera, la Universidad Autónoma del Estado de México (UAEMex) y el Sindicato Único de Trabajadores y Empleados al Servicio de la institución (SUTESUAEM) firmaron el Convenio Salarial 2026, mediante el cual se establece un incremento salarial de 4% para todas y todos los trabajadores administrativos, el máximo permitido por la política salarial nacional.

En la Sala 'Dr. Gustavo Baz Prada' del Edificio de Rectoría, la rectora Martha Patricia Zarza Delgado subrayó que este acuerdo es resultado de un ejercicio de análisis cuidadoso de las finanzas universitarias y de una negociación responsable que privilegió el interés superior de la institución y el bienestar de su comunidad laboral.

Acompañada por la secretaria general del SUTESUAEM, Luz María García Molina, la rectora destacó que se llevó a cabo una revisión exhaustiva de las percepciones salariales, a fin de garantizar que ninguna persona trabajadora de la UAEMex perciba ingresos por debajo del salario mínimo, realizando los ajustes necesarios para cumplir con este indicador de justicia laboral.

Como parte de los acuerdos alcanzados, el Convenio Salarial 2026 contempla un incremento de 30% en la cuota fija de las guar-

días realizadas durante el periodo vacacional, así como la ratificación de todos los apoyos y beneficios extraordinarios otorgados en años

anteriores, asegurando que ningún derecho previamente adquirido sea eliminado o afectado.

Asimismo, se anunció la crea-

ción del Reconocimiento a las Personas Trabajadoras que Transforman a la UAEMex, el cual será otorgado mediante una convocatoria pública a quienes destaquen por su desempeño y contribuyan de manera significativa al fortalecimiento institucional. Este reconocimiento incluirá un incentivo económico que será entregado en el mes de mayo.

En su mensaje, la rectora Martha Patricia Zarza Delgado reconoció la disposición al diálogo del SUTESUAEM, el liderazgo de su secretaria general y el compromiso del personal administrativo, cuyo trabajo cotidiano resulta fundamental para el adecuado funcionamiento de la Universidad.

Con la firma de este convenio, la UAEMex refrenda su compromiso con una gestión cercana, incluyente y progresista, que coloca a las personas en el centro de la acción institucional y fortalece a la comunidad universitaria.

(Foto: Especial Portal)

Prueba PCR para detección y genotipificación de VPH

(Dirigida a mujeres y hombres en edad reproductiva)

Resultados en 48 horas

\$900.00

Lunes a viernes 7:30 a 19:00 h

Citas: citascms.uaemex.mx
722 212 8027
722 219 4122 Ext. 118 o 140.

SVEPE ADMINISTRACIÓN UNIVERSITARIA 2025-2029

Prueba PCR para Diagnóstico de Infecciones Urogenitales

(clamidiasis, gonorrea e infecciones por micoplasma y ureaplasma)

Resultados en 48 horas

\$400.00

Lunes a viernes 7:30 a 19:00 h
Sábados 9 a 12 h

Citas: citascms.uaemex.mx
722 212 8027
722 219 4122 Ext. 118 o 140.

SVEPE ADMINISTRACIÓN UNIVERSITARIA 2025-2029

/ REDACCIÓN PORTAL

La icónica banda de rock, Caifanes, y el misticismo de su música cobrarán un valor ritual el próximo 18 de abril en el Centro Ceremonial Otomí de Temoaya en un concierto que quedará para la memoria del Estado de México.

Este no será un show más en la gira; se trata de una intervención artística en un espacio sagrado, donde la arquitectura de piedra y el silencio de la montaña se convertirán en el lienzo para una noche que promete elevar la música a un plano espiritual.

El Centro Ceremonial Otomí, ubicado a más de 2,800 metros de

altura, ofrece una atmósfera de conexión profunda con las raíces, alineándose perfectamente con la lírica

Revelan fecha para la venta de boletos del concierto de Caifanes en Temoaya



mística de la banda. Los asistentes no sólo presenciarán un concierto, sino un ritual auditivo enmarcado por las monumentales escalinatas y las figuras míticas del lugar.

Este escenario natural y arquitectónico dictará un ritmo distinto al espectáculo, convirtiéndolo en una experiencia sensorial donde el viento y la historia de Temoaya jugarán como un músico más sobre el escenario.

Con más de tres décadas de trayectoria, Caifanes ha trascendido fronteras, convirtiéndose en el estandarte de una generación que encontró en Saúl Hernández, Alfonso André y Diego Herrera una voz propia.

Los boletos para este encuentro místico estarán disponibles próximamente, marcando una oportunidad irrepetible para aquellos que buscan vivir la música más allá de

los foros convencionales. El 5 de febrero dará inicio la Venta Libre para el show, todo a través de ETicket.

Prepárate para una jornada donde el frío de la montaña se disipará con el calor de una comunión histórica. La cita es el 18 de abril de 2026: una fecha marcada para que el alma y el rock se reúnan en el corazón del mundo Otomí.

(Foto: Especial Portal)

Toluca por el tricampeonato y la Copa de Campeones de Concacaf: Luis García

/ JOSÉ LUIS RODRÍGUEZ

El portero de los Diablos Rojos del Toluca, Luis García Palomera, aseguró que el conjunto escarlata cuenta con la plantilla suficiente para pelear tanto por el tricampeonato en la Liga MX como por la Copa de Campeones de la Concacaf.

“La prioridad son los dos. Vamos a ir por ambos campeonatos; hay plantel para pelearlos, sólo hay que ir paso a paso. Este fin de semana tenemos un partido muy importante y después esperar si nos toca Pumas o San Diego, para demostrar que también estamos he-

chos para torneos internacionales”, expresó García.

Los Diablos Rojos recibirán este sábado en el Estadio Nemesio Díez a Cruz Azul, un duelo donde buscan quedarse con las tres unidades y mantenerse como la mejor defensa del torneo, ya que en cuatro partidos apenas han recibido un gol.

Asimismo, el arquero aseguró que el equipo está tranquilo con los resultados y el funcionamiento en el arranque del certamen, confiando en que con el tiempo alcanzarán su mejor versión.

“El trabajo se va a ir viendo

poco a poco. Estamos convencidos de que vamos a llegar en un gran nivel al final del torneo y ahí es donde vamos a ser muy fuertes, tanto en el torneo regular como en la Liguilla, que ya lo hemos demostrado. Hay que seguir por este camino; estamos tranquilos porque sabemos que vamos a llegar a gran nivel con los refuerzos que llegaron”, señaló.

En tanto, los escarlatas están enfocados en el choque ante Cruz Azul, que esperan complicado, pero donde buscan imponer condiciones en casa.

“Estamos en nuestro estadio



y tenemos que demostrar la localía. No tuvimos una pretemporada como tal, pero estamos convencidos de que iremos alcanzando el nivel que buscamos. Con todos los refuerzos que llegaron somos

un gran plantel y hay que demostrarlo en la cancha, que es donde realmente se habla”, sentenció el arquero del actual campeón del fútbol mexicano.

(Foto: Especial Portal)