

Ya es una realidad
el primer auto eléctrico
mexicano y estará en
venta desde 2027

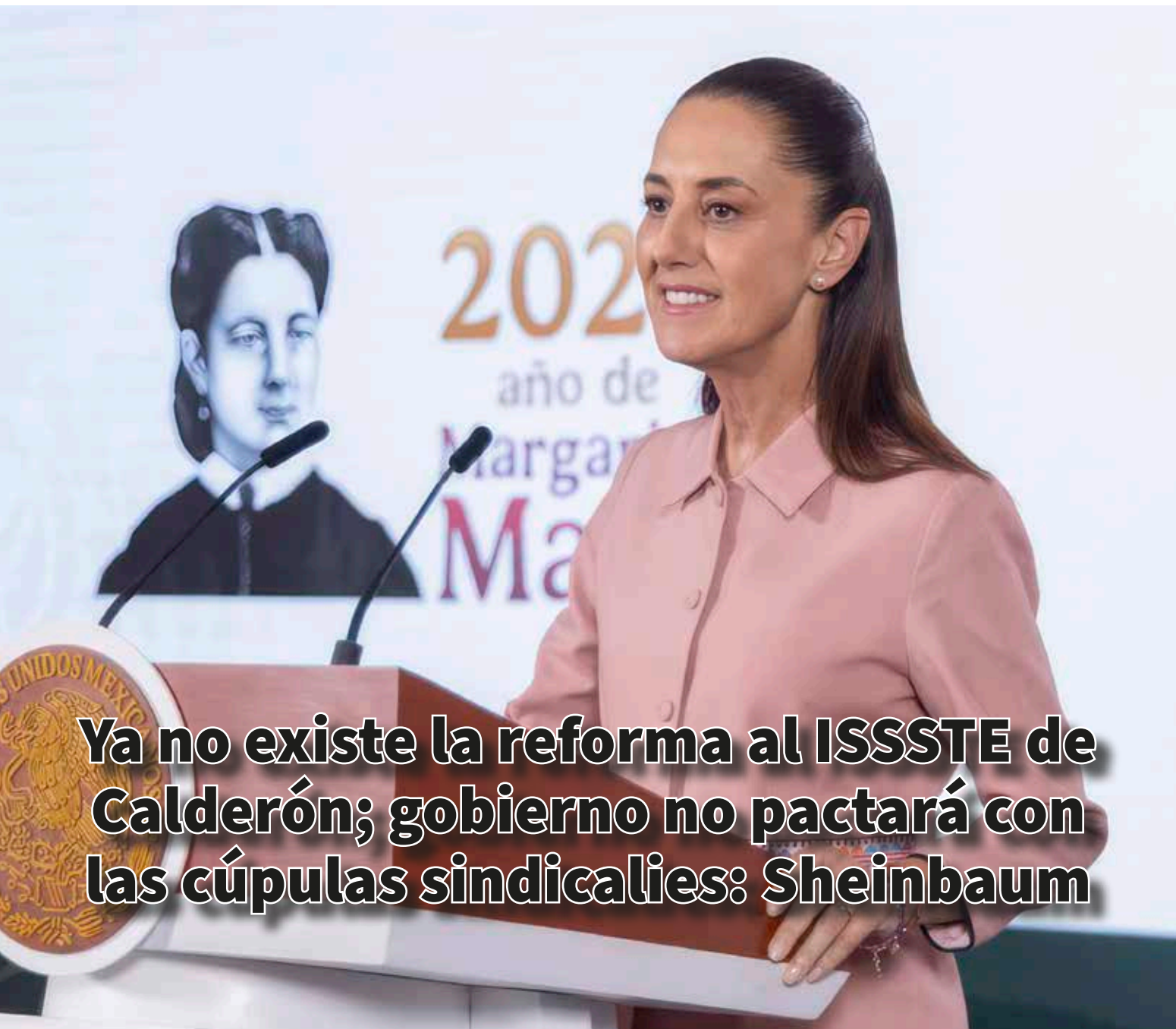

Ya no existe la reforma al ISSSTE de Calderón; gobierno no pactará con las cúpulas sindicales: Sheinbaum

PORTAL

◀ Liberación ▶

Anúnciate



25
MIL
personas

ya lo vieron
y pueden ser tus
clientes

Directorio

Del 6 al 12 de junio de 2026 / No. 1356 / Año 16

Síguenos en nuestras Redes Sociales

 @Portal Liberación  @portaliberación  Portal Liberación  @Diario_Portal

Página web: <https://diarioportal.com/>

Prohibida la reproducción total o parcial del contenido de este semanario sin previa autorización.

Acta Semanal es una publicación de:

Propaganda y Mas S.A. de C.V.

Número de Reserva

04-2023-012512151300-102

Número de Licitud y Contenido: EN TRÁMITE

Esteban Rivera Rivera

Director Editor

Daniel Jasso C.

Diseño Gráfico

Oficinas: Dirección: Ernesto Monroy C No. 109, Col. EXPORTEC II, 50223 San Miguel Totoltepec, Toluca, Estado de México. Tel: (722) 2 14 82 67 / 2 14 54 63
Correo electrónico: portaledomex@gmail.com

Contenido

Pág. 4 Ya es una realidad el primer auto eléctrico mexicano y estará en venta desde 2027



Pág. 8 Promueve UAEM el desarrollo de políticas equitativas respecto a cuidados



Pág. 12 Emprenden Jornada de Restauración Ecosistémica en Facultad de Ciencias de la UAEM



Pág. 6 Ya no existe la reforma al ISSSTE de Calderón; gobierno no pactará con las cúpulas sindicales: Sheinbaum



Pág. 10 Construirán 13 Centros Comunitarios 'México Imparable' en Edomex para brindar apoyo integral a jóvenes



Pág. 14 Exhibe PJEM historia de mundiales a través de recuerdos íntimos de trabajadores





Ya es una realidad el primer auto eléctrico mexicano y estará en venta desde 2027

/ Gabriela Landetta

“Hoy presentamos Olinia. Que significa ‘movimiento’, moverse en náhuatl. Movimiento de ideas, de creatividad. Movernos con innovación, con esperanza. Movernos hacia nuevos horizontes”.

Con esas palabras, la presidenta Claudia Sheinbaum Pardo encabezó la presentación del primer auto eléctrico mexicano, que se llevó a cabo en Zumpango, Estado de México.

Se trata de un proyecto impulsado desde la presidencia y su desarrollo estuvo a cargo del Instituto Politécnico Nacional, el Tecnológico Nacional de México y cuatro centros de investigación del Colegio de Estudios Científicos y Tecnológicos.



“Olinia no es solamente un vehículo eléctrico. Olinia es una idea sencilla pero muy poderosa: que la inteligencia y la creatividad de las y los jóvenes mexicanos pueden convertirse en innovación, en desarrollo tecnológico y en bienestar para nuestro pueblo”, destacó la Presidenta.

En el evento se dio a conocer que la unidad estará disponible para su venta a partir del verano de 2027 y se instalarán dos mil puntos de carga distribuidos en el Estado de México, Ciudad de México y Puebla.

En su mensaje, Sheinbaum afirmó: “No se trata solamente de fabricar un automóvil eléctrico. Se trata de demostrar que somos capaces de imaginar, diseñarlo, desarrollarlo y hacerlo realidad”.

Expresó que “durante mucho tiempo nos dijeron que México estaba destinado únicamente a producir lo que otros imaginaban; que nuestro papel era recibir la tecnología, no desarrollarla. Recibir ideas, no crearlas. Pero eso es falso”

“Si algo caracteriza a las y los mexi-

canos -agregó- es su capacidad creadora, y esa creatividad es más cuando se hace en equipo, en colectivo, con una meta común”.

Con Olinia, el gobierno federal busca dejar atrás el modelo de maquila y consolidar a México como creador de tecnología propia, apoyado en el talento de sus instituciones públicas.

A la ceremonia asistió la gobernadora del Estado de México, Delfina Gómez Álvarez.

(Foto: presidencia)

Universidad Autónoma del Estado de México



Clínica Multidisciplinaria de Salud

Prueba PCR para Diagnóstico de Infecciones Urogenitales
(clamidiasis, gonorrea e infecciones por micoplasma y ureaplasma)

Resultados en 48 horas

\$400.00

Lunes a viernes
7:30 a 19:00 h
Sábados 9 a 12 h

Citas:  citascms.uaemex.mx
722 212 8027
722 219 4122 Ext. 118 o 140.

 **SVEPE** ADMINISTRACIÓN UNIVERSITARIA 2025-2029

Ya no existe la reforma al ISSSTE de Calderón; gobierno no pactará con las cúpulas sindicales: Sheinbaum

/ Leobardo Hernández

La presidenta Claudia Sheinbaum Pardo aseguró que los derechos a pensión que reclama la Coordinadora Nacional de Trabajadores de la Educación (CNTE) están garantizados, pues durante los gobiernos actual y de López Obrador se consti-

tuyó el acceso de una pensión equivalente al 100% del salario laboral en el retiro.

“Se han dado muchas alternativas, y en mucho la reforma del 2007 a las pensiones ya no existe. ¿Por qué? porque está el Fondo de Pensiones para el Bienestar y están otras accio-

nes que vamos a desarrollar nosotros independientemente del diálogo con la CNTE porque es para el bienestar de las maestras y los maestros”.

Respecto a la exigencia sobre la reforma educativa impulsada por Enrique Peña Nieto, la mandataria también precisó que los aspectos que afectaban a las y los educadores también se han desvanecido; sin embargo, una parte de las exigencias de la CNTE considera que regrese el sistema de coordinación entre el gobierno y la cúpula sindicalista que, advirtió Sheinbaum, fue foco de corrupción durante sexenios anteriores.

“Hay que decir que varias de las secciones, lo que quieren es regresar a



lo de antes, a las comisiones mixtas de sindicatos con gobiernos estatales que llevaron a una corrupción tremenda, la verdad. Pues se hizo la reforma de Peña Nieto que quitó esas comisiones mixtas, pero era completamente punitiva: los maestros no podían tener ni bases ni garantía de que podían seguir trabajando”, explicó en la mañanera del pueblo de este jueves.

En este sentido, explicó que el expresidente Andrés Manuel López Obrador puso en marcha la Unidad del Sistema para Carrera de las Maestras y Maestros (USICAMM), que una parte cupular del gremio magisterial pretende desahacer; sin embargo, aseguró que la consulta se hará directamente con las y los docentes.

“¿A quién le vamos a preguntar? Pues ya no a las cúpulas sindicales, sean de la CNTE o de otros. Nos vamos a ir con los maestros directo. [...] A partir de agosto, que lo sepan los maestros y las maestras de México, la consulta va a ser con ellos, directo, sin intermediarios”, enfatizó.

Por su parte, el secretario de Educación Pública, Mario Delgado, expusieron las alternativas que el gobierno



ha planteado a la CNTE para lograr acuerdos; no obstante, todas han sido rechazadas.

Entre éstas, está la incorporación de las y los docentes a reformar la

USICAMM; no obstante, las cúpulas gremiales han manifestado absoluto rechazo “a una reforma que todavía no existe”.

(Foto: presidencia)



Universidad Autónoma del Estado de México



Clínica Multidisciplinaria de Salud



ESPECIALIDADES

Ginecología
Lunes a viernes
⌚ 8 a 16 h

Otorrinolaringología
Lunes a viernes
⌚ 8 a 16 h

OTROS SERVICIOS DE SALUD

Nutrición
Lunes a viernes
⌚ 8 a 19 h

Odontología Básica
Lunes a viernes
⌚ 8 a 14:30 h

Terapia Física
Lunes a viernes
⌚ 8 a 20 h
Sábados
⌚ 9 a 13 h

Terapia Ocupacional
Lunes y martes
⌚ 14 a 19 h
Miércoles, jueves y viernes
⌚ 9 a 14 h

Acupuntura
Lunes a viernes
⌚ 8 a 15 h

Enfermería
Lunes a viernes
⌚ 8 a 20 h
Sábados
⌚ 9 a 13 h

Gerontología
Lunes a viernes
⌚ 8 a 16 h

Medicina General
Lunes a viernes
⌚ 8 a 20 h
Sábados
⌚ 9 a 13 h

AUXILIARES DE DIAGNÓSTICO

Densitometría ósea
Lunes a viernes
⌚ 8:30 a 19 h

Mastografía
Lunes a viernes
⌚ 9 a 17 h

Audiometría
Lunes a viernes
⌚ 8 a 16 h

Rayos X
Lunes a viernes
⌚ 9 a 17 h

Electrocardiografía
Lunes a viernes
⌚ 8 a 19 h

SALUD MENTAL

Psicología clínica
Lunes a viernes
⌚ 8 a 19 h
Sábados
⌚ 9 a 12 h

Educación Especial
Lunes a viernes
⌚ 13 a 20 h

Psicología clínica infantil
Lunes a jueves
⌚ 7 a 17 h
Viernes
⌚ 7 a 15 h

Evaluación psicológica infantil
Lunes a viernes
⌚ 13 a 20 h

LABORATORIOS

Laboratorio de Biología Molecular

- PCR COVID
- PCR COVID-Influenza
- Prueba rápida COVID - Influenza
- PCR Enfermedades Urogenitales

Lunes a viernes
⌚ 7:30 a 19 h
Sábado
⌚ 8:30 a 13 h

Laboratorio de Análisis Clínicos (toma de muestra)
Lunes a viernes
⌚ 8 a 10 h

SEV

Agenda en:

citascms.uaemex.mx

722 212 80 27

722 219 41 22

Exts. 118 o 140



Promueve UAEM el desarrollo de políticas equitativas respecto a cuidados



Con el propósito de compartir experiencias y metodologías para el diseño e implementación de políticas públicas orientadas a la redistribución de las labores de cuidado y al fortalecimiento de la igualdad sustantiva, la Universidad Autónoma del Estado de México (UAEMex), a través de la Secretaría de Igualdad Sustantiva y Cuidados, realizó la conferencia 'Caja de herramientas para la construcción de políticas de cuidados', impartida por la coordinadora de la Comisión de Desarrollo Social de Consejo Nuevo León, Laura Arely Centeno Maya.

El encuentro, realizado en la Sala de Consejo Universitario 'Lic. Benito Juárez García', reunió a integrantes de la comunidad universitaria interesados en impulsar estrategias que contribuyan a consolidar una cultura institucional del cuidado.

Durante la inauguración, la titular de la Secretaría de Igualdad Sustantiva y Cuidados de la UAEMex, Norma Baca



Tavira, destacó que la construcción de una universidad cuidadora es una de las prioridades de la administración encabezada por la rectora Martha Patricia Zarza Delgado.

“La UAEMex es la primera universidad pública de México que cuenta con una Secretaría de Igualdad Sustantiva y Cuidados y este no es un dato menor. Expresa una decisión institucional de reconocer que los cuidados no pertenecen sólo al ámbito privado, sino que forman parte de las condiciones que hacen posible estudiar, trabajar, enseñar, investigar, administrar y participar plenamente en la vida universitaria”, afirmó.

Asimismo, señaló que las tareas de cuidado atraviesan todas las dimensiones de la vida universitaria e impactan directamente en la permanencia estudiantil, el desempeño laboral y el bienestar de la comunidad. En ese sentido, subrayó que la consolidación de un sistema universitario de cuidados requiere reconocer la diversidad territorial de la UAEMex y generar respuestas acordes con las necesidades de cada espacio académico.

Por su parte, la directora para la Transversalidad de la Perspectiva de Cuidados, Adriana Sánchez Huitrón,

resaltó que el cuidado debe entenderse como un elemento esencial para la sostenibilidad de la vida y una responsabilidad compartida entre distintos sectores de la sociedad. Añadió que 2025 representa un momento histórico para esta agenda, al reconocerse el cuidado como un derecho humano autónomo, lo que fortalece la construcción de sociedades del cuidado.

“El cuidado comprende todas las actividades que aseguran la reproducción humana y el sostenimiento de la vida en un entorno adecuado; incluye la dignidad de las personas, la educación, el apoyo emocional, los vínculos sociales y también el cuidado de nuestro entorno”, expresó.

En su intervención, Laura Arely Centeno Maya explicó que el Consejo Nuevo León es un organismo apartidista y multisectorial dedicado a la planeación y evaluación estratégica de políticas públicas con una visión de largo plazo para mejorar el bienestar de la población.

“Hemos realizado más de 98 proyectos estratégicos para Nuevo León durante los últimos doce años. En la Comisión de Desarrollo Social identificamos que el sistema de cuidados tiene un impacto directo en la movilidad social de las mujeres. A partir de ello desarrollamos estudios para conocer cuánto valen los cuidados, cuál es el costo de no contar con un sistema de cuidados y cuáles son los retornos de inversión cuando se implementan po-

líticas públicas en esta materia”, explicó.

La especialista detalló que la ‘Caja de herramientas para la construcción de políticas de cuidados’ surgió como respuesta a los retos que enfrentan gobiernos y organizaciones para llevar a la práctica acciones concretas, especialmente en contextos de limitaciones presupuestales.

La herramienta integra un marco conceptual, estudios de caso, fichas metodológicas, listas de verificación e indicadores que facilitan el diseño, evaluación y fortalecimiento de programas públicos desde una perspectiva de cuidados.

“Muchas veces hablamos de cuidados desde perspectivas distintas y eso dificulta la acción pública. Por ello desarrollamos 14 conceptos fundamentales que permiten comprender qué son los cuidados y cómo incorporarlos en las políticas públicas. Nuestro objetivo fue crear una herramienta accesible, práctica y útil para cualquier persona interesada en generar cambios institucionales”, indicó.

Con este tipo de actividades, la UAEMex fortalece el intercambio de conocimientos y experiencias que contribuyen a construir una comunidad universitaria más incluyente, donde el cuidado, la igualdad y la ética se consolidan como ejes fundamentales para poner en el centro el bienestar de las personas.

(Foto: Especial)



Construirán 13 Centros Comunitarios ‘México Imparable en Edomex para brindar apoyo integral a jóvenes

/ Gabriela Landetta

“**Construir la paz también** significa generar oportunidades para la juventud. Por instrucciones de la presidenta Claudia Sheinbaum Pardo, estamos construyendo 100 centros comunitarios ‘México Imparable’ en toda la República Mexicana; de ellos, 13 estarán ubicados en el Estado de México en los municipios de: San Salvador Atenco, Chalco, Chimalhuacán, Chicoloapan, Ecatepec Ixtapaluca, La Paz, Nezahualcóyotl, Naucalpan, Texcoco, Tlalnepantla, Toluca y Valle de Chalco”

Así lo dió a conocer Miguel Torruco Garza, subsecretario de Prevención de las Violencias de la Secretaría de Seguridad y Protección Ciudadana del gobierno de México, en el marco de la



presentación de la Estrategia Nacional de Seguridad ‘Atención a las Causas y Desarme Voluntario’, que se llevó a cabo en la delegación de San Pablo Autopan, municipio de Toluca.

Ante la gobernadora Delfina Gómez Álvarez, el funcionario federal informó que esos centros se empezarán a entregar en septiembre y serán: “espacios de encuentro, participación y desarrollo humano que contribuirán a la construcción de la paz y al fortalecimiento del tejido social”.

“Los centros comunitarios ‘México Imparable’ serán espacios dedicados a las juventudes, donde podrán desarrollar sus talentos, fortalecer sus capacidades y construir sus proyectos de vida mediante el deporte, la cultura, la atención a la salud mental y la convivencia comunitaria”, afirmó el subsecretario

Asimismo, destacó que la Estrategia Nacional de Seguridad que impulsa la presidenta Sheinbaum parte de una convicción fundamental: la paz se construye atendiendo directamente a las causas, y en ese contexto, las Jornadas de Paz representan una visión

concreta de esa visión.

“Aquí en el Estado de México hemos invertido en 35 territorios de paz, realizando 105 jornadas por la paz y acercando a más 359 mil servicios de salud, educación, cultura, deporte y atención social”, señaló Miguel Torruco, quien por otra parte se refirió a la participación de la ciudadanía en la construcción de la paz, a través del programa ‘Desarme Voluntario’.

“Gracias a este esfuerzo se han retirado a nivel nacional, más de 260 mil artefactos peligrosos, entre armas de fuego, granadas de fragmentación, cartuchos explosivos, rifles de asalto. Al mismo tiempo, bajo la conducción del secretario Omar García Harfuch, las áreas de inteligencia, investigación y operación han logrado asegurar más de 30 mil armas de fuego a grupos delictivos”.

Destacó que se trata de acciones complementarias que forman parte de una misma estrategia con el propósito de proteger la vida y construir la paz, y afirmó que la primera responsabilidad de todo Estado es proteger la vida, la libertad y la dignidad de las personas que se gobiernan.

(Foto: Especial)

Universidad Autónoma del Estado de México

Clinica Multidisciplinaria de Salud

**Prueba PCR
para detección y
genotipificación
de VPH**
(Dirigida a mujeres y hombres en edad reproductiva)
Resultados en 48 horas
\$900.00
Lunes a viernes
7:30 a 19:00 h

Citas:  citascms.uaemex.mx
722 212 8027
722 219 4122 Ext. 118 o 140.

 **SVEPE** ADMINISTRACIÓN UNIVERSITARIA 2025-2029



Emprenden Jornada de Restauración Ecosistémica en Facultad de Ciencias de la UAEM

La Universidad Autónoma del Estado de México (UAEMex), el gobierno del Estado de México y el ayuntamiento de Toluca dieron inicio a las Jornadas de Restauración Ecosistémica, una estrategia conjunta que promoverá acciones de conservación y participación social.

En representación de la rectora de la UAEMex, Martha Patricia Zarza Delgado, el secretario de Gobernanza Universitaria, Jorge Alejandro Vásquez Caicedo, destacó que ante los desafíos que representan el cambio climático, la pérdida de biodiversidad y la degradación de los recursos naturales, las instituciones de educación superior tienen la responsabilidad de convertir el conocimiento científico en acciones concretas que beneficien a la sociedad y al medio ambiente.

Durante el acto realizado en la Facultad de Ciencias, donde se dio cita la secretaria del Medio Ambiente y Desarrollo Sostenible del gobierno del Estado de México, Alhely Rubio Arronis, Vásquez Caicedo señaló que estas jornadas

representan la suma de esfuerzos entre la academia, las autoridades gubernamentales, la ciudadanía, los pueblos originarios y diversas asociaciones para construir soluciones sostenibles que atiendan las necesidades ambientales de la región.

Asimismo, informó que el Campus 'El Cerrillo' de la Máxima Casa de Estudios mexiquense será la sede de estas acciones de restauración, donde se contempla la plantación de aproximadamente mil 500 magueyes, una especie estratégica para la conservación y recu-





cursos naturales y del medio ambiente, una responsabilidad que corresponde a todas y todos.

En este sentido, reiteró que el gobierno del Estado de México, encabezado por la gobernadora Delfina Gómez Álvarez, mantiene el compromiso de generar alianzas con las instituciones académicas para impulsar acciones permanentes de restauración, educación y concientización ambiental.

En representación del presidente municipal de Toluca, Ricardo Moreno Bastida, el tercer regidor y presidente de la Comisión Edilicia de Preservación y Restauración del Medio Ambiente, Edgardo Rebollar Pérez, señaló que la restauración ecosistémica implica promover procesos ecológicos que favorezcan la conservación del suelo, la protección de la biodiversidad y el fortalecimiento del equilibrio ambiental de los territorios.

Durante el evento, al que también asistieron la directora general de Medio Ambiente del municipio, María del Carmen Soto Garduño, y el director de la Facultad de Ciencias, Enrique Castañeda Alvarado, Rebollar Pérez destacó que este esfuerzo conjunto requiere del conocimiento científico, la coordinación institucional, la participación social y el compromiso comunitario para avanzar hacia un mayor bienestar ambiental y social en el Estado de México.

(Foto: Especial)

peración de los ecosistemas.

El secretario de Gobernanza Universitaria subrayó que la protección ambiental es una tarea compartida que exige voluntad, visión y compromiso permanente, por lo que agradeció la colaboración de las instituciones participantes y confió en que esta iniciativa permitirá consolidar nuevas alianzas, proyectos y oportunidades para enfrentar los retos ambientales del siglo XXI.

Por su parte, la secretaria del Medio Ambiente y Desarrollo Sostenible, Alheli Rubio Arronis, afirmó que la siembra

de magueyes constituye un acto de justicia ambiental y social, ya que además de contribuir a la construcción de un futuro sostenible, responde a problemáticas actuales que inciden directamente en la calidad de vida de la población.

Explicó que esta especie destaca por su resistencia a las condiciones derivadas del cambio climático y por sus beneficios para la conservación del suelo, la mejora de la calidad del aire y la infiltración del agua. No obstante, enfatizó que es indispensable fortalecer la conciencia colectiva sobre el cuidado de los re-



Exhibe PJEM historia de mundiales a través de recuerdos íntimos de trabajadores

El relato 'El día que Pelé me entregó el cielo', es una de las piezas entrañables de la exposición 'Más que un objeto: Memoria y valor documental del fútbol', inaugurada por la Dirección de Archivos del Poder Judicial del Estado de México, en el marco del Día Internacional de los Archivos y del inicio de la Copa Mundial de Fútbol.

Se muestran balones, playeras, fotografías, recortes, álbumes, medallas y recuerdos personales de trabajadores del PJEdomex, demostrando que, como sucede con los grandes momentos que permanecen en la memoria de la afición, los objetos conservan historias que van más allá de la cancha.

En 1974 Pelé entregó algo más valioso que una medalla, entregó un sueño. "Esto es solo el inicio, campeón", esa frase pronunciada por Edson Arantes do Nascimento, quedó grabada para siempre en la memoria de quien, siendo un niño y capitán de un equipo campeón,



subió al podio sin imaginar que recibiría el reconocimiento de manos del hombre que cambió la historia del fútbol, imagen que quedó grabada en la memoria de José Luis Sierra Alva, colaborador del Poder Judicial.

Años después, en mayo de 2011, Pelé entregó la medalla de oro al servidor judicial, Omar Ramírez Lara, quien en ese entonces era director técnico de los Potros de la Universidad Autónoma del Estado de México, tras la conquista de la Universiada Nacional de ese año; ambas fotografías forman parte de esta exhibición.

Este martes, la apertura de la exposición reunió al Presidente del Órgano de Administración Judicial, Magistrado Fernando Díaz Juárez, a la Magistrada María del Refugio Elizabeth Rodríguez Colín, integrante de dicho órgano, a la Secretaria de Acuerdos del Pleno del Tribunal Superior de Justicia, Cristel Yunuen Pozas Serrano, al Magistrado Sergio Castillo Miranda, Coordinador de



Relaciones Intergubernamentales; así como María Elena Pons Escalera, Enlace en Materia Civil y Mercantil y Marco Octavio Flores Romero, Secretario Particular Adjunto, además de directivos, servidoras y servidores judiciales.

Durante la inauguración, el Director de Archivos, Abraham Velázquez Aranda, destacó que celebrar a los archivos significa reconocer su aportación a la preservación de derechos, la rendición de cuentas, la memoria histórica y la identidad social. A unas horas del inicio de la fiesta mundialista, explicó que la exposición busca mostrar que el fútbol y los archivos comparten una característica esencial: ambos conservan historias que trascienden generaciones. En esta ocasión, los objetos se transforman en testimonios documentales capaces de narrar momentos que permanecen vivos

en la memoria de quienes los resguardan.

‘Más que un objeto: Memoria y valor documental del fútbol’ surge precisamente de esa intención de acercar los archivos a nuevos públicos, así lo explicó Ricardo Daniel Alvarado Solís, jefe del Departamento de Cultura Archivística, quien señaló que la propuesta fue abandonar los formatos tradicionales para conmemorar el Día Internacional de los Archivos y encontrar en el balompié un puente capaz de conectar a las personas con el trabajo archivístico.

Cada pieza está acompañada de información que permite descubrir detalles que no son evidentes a simple vista, por ejemplo: quién la generó, cuál fue su contexto, qué acontecimientos la rodearon y, sobre todo, qué historia humana habita en ella. De esa manera, los visitantes pueden comprender cómo los procesos archivísticos ayudan a construir identidad, preservar experiencias y dar significado a documentos que forman parte de la memoria colectiva.

La exposición permanecerá abierta hasta el 21 de agosto de 2026 en las Salas de Exhibición de la Dirección de Archivos del Poder Judicial del Estado de México, ubicadas en Independencia Oriente número 116, San Pablo Autopan, Toluca.

Quienes deseen complementar la visita con un recorrido por las instalaciones pueden agendar previamente a los correos direccion.archivos@pjedomex.gob.mx, dpto.culturaarchivistica@pjedomex.gob.mx, pto.difusionpatrimonio@pjedomex.gob.mx, o comunicarse al teléfono 722 167 9200, extensiones 15340 y 15335.

(Foto: Especial)





Universidad Autónoma
del Estado de México



Campaña permanente para la

REDUCCIÓN DE RESIDUOS DE UNICEL

¡Súmate!

Adopta las siguientes prácticas ambientales
y ayúdanos a reducir la generación de residuos
de poliestireno en nuestra universidad:

- Evita el uso e ingreso de envases de unicel en las instalaciones universitarias
- Adquiere tus bebidas y alimentos en recipientes de uso personal
- Impulsa el empleo de recipientes de reúso en las actividades y eventos de tu espacio universitario
- Acércate a la Dirección de Protección al Ambiente o al responsable de Protección al Ambiente de tu espacio universitario para mayor información



ADMINISTRACIÓN
UNIVERSITARIA
2021 - 2025

